時報

中華民國十七年
九月廿四日 星期一
舊歷戊辰年八月十一日
今天二張售大洋三分
第八千六百七十五號

定報價目 本國及日本一個月一元 三個月二元九角 六個月五元七角 九個月八元四角 全年十一元 南洋歐美一個月二元 三個月五元八角 六個月十一元四角 九個月十六元八角 全年念二元 郵費先惠每份九五折

廣告刊例 「封面及評論」二行起碼每日每行一元四角 「國際時報」每英方寸每次一元五角 地位須於三天前預定 「新聞欄內」每日每行四角五分 「普通地位」三十字起碼每日每字一分二厘 「彩色廣告」加一倍 手續費十元 二倍四十元 三倍九十元 四倍一百六十元 地位格外從優 預向本館廣告部接洽

本館編輯部設於上海浙江路二十五號（小花園南首）電話中央六一二〇四 營業部設於山東路A字六號 電話中央六一二〇八 電報掛號二五一四 ▲中華郵政特准掛號立券 按照新包特別優待

611 042 264 0110

張鳳字典

五千萬字的創造本已出版
一萬字的使用本預備中
二萬字的普通本預備中

創造本 實價三角 不折不扣 書用薄道林紙精印 全書四百餘頁 選字伍千餘 本埠各大書局及外埠各省世界書局出售

叫！打倒康熙字典的部首制及類似部首制筆數制及類似筆數制

形數檢字法 創造伊始 未必盡善 其中或有 無學理 無根據 無統系 不自然 不直接 非科學 補救弊偏 雞零狗碎 等處 請批評家 從嚴指示為幸

知易行易

○形數檢字法略解（詳解見九月十二日時事新報學燈欄）

原理 幾何學是形的科學 中國字體主形 故祗有幾何量「面・線・點」能解決之

方法 先查一字內有幾個面（口）次查除面之外有幾條線（一）後查有幾個點（・）如無記〇數 查畢 照數序向張鳳字典尋之即得 舉例如首列張鳳字典四字

看字查字簡表

面 方口 井廿川中……面類列長的線不算
線 長條 一丨乀……已成面的線不算
點 尖點 ・丶……短・短・是線不是點

▲注意 創造本內之 字體 連環 標準 贈品

本編輯所近日多承或種宜傳的反應來函問難商確者 日必數十起 感甚感甚 惟請以後來函附郵票四分 直接寄上海眞茹張鳳字典編輯所

商 猛 標 虎

攝影名家之保證書

永安堂主人台鑒逕啓者小兒體肥痰多素患痰厥今夏復發為狀最劇鄙人素稔貴藥坊之虎標藥靈若仙丹因而早為購備適小兒今番發病恰在深夜未及延醫診治即以尊製之虎標八卦丹與服服藥後即見痰消氣平呼吸照常翌日病勢霍然若失合家幸喜無量益信貴藥坊之靈丹濟世為名不虛傳從此有兒之家之有痰症者常備此藥可得保障矣謹誌數言藉鳴謝忱肅此即頌壼安 左席生謹啓

虎標八卦丹主治

嵐瘴痧症 感冒風寒 頭痛眩暈 胸膈飽滯
寒熱交作 猝然昏倒 中風中痰 一切咳嗽
時行疫毒 傷寒中暑 霍亂吐瀉 心氣腹痛
跌打刀傷 手足腫痛 無名腫毒 遠年腳疱

總發行上海虎標永安堂

北四川路八十九號 電話（北）二七三六
南市代理新開河林大森
各大商藥店及煙紙店均有出售

本報加拿大雲高華埠分館啓事

本報為便利讀者計特在加拿大雲高華埠設立分館由黃貞信君經理海外同胞訂閱本報者請就近向雲高華埠哥林比街四二二號黃君處接洽并刊其洋文地址如下 Ching Sun & Co. 422 Columbia Ave. Vancouver B. C. Canada.

中秋禮品

實用的教育的

中西文具 兒童玩具 信箋信封 屏聯榜幅 照相器具 運動用品

本館禮券 二角 五角 一元 二元 四元

商務印書館啓

有正書局新出版十種

宋拓淳化閣帖三本 十二元
西嶽華山碑三種 六元
宋人通俗小說二冊 二元
釋迦應化事跡三冊 一元二角
唐拓柳公權金剛經一冊 四元
金壘山印譜四冊 二元四角
中國名畫廿九集一冊 一元五角
鄧完白篆書大屏四幅 二元四角
史晴江天官大幅 一元六角
石岩觀音像大幅 二元

上海望平街有正書局 及各省分局發行

熊式輝啓事

此次重來淞滬承各方薦賢深感厚誼祇以部中各處人員均由前任移交繼續供職無法延致深用歉咎敬乞鑒原

淞滬警備司令部副官處啓事

奉 司令諭除星期日及星期六外每日下午一時至三時止為會客時間敬希 詧照為荷

淞滬警備司令部通告

本部警備淞滬原為保護地方增進民衆福利所有關於各項案犯本部力求審慎詳明如有必須逮捕人犯時自有本部軍法處依照法定手續辦理近查外間傳聞常有不相干之輩擅自捕人情事發生殊屬違法越權自無法律效力若不嚴行禁止曷足以安善良而維治安為此通告各界人等嗣後倘有前事發生准扭控來部決不寬宥

中華電訊社啓事

敝社上海柏林二社成立經年荷蒙國內各機關各團體時以消息見賜曷勝感級惟因地域關係南北消息時有稽延現在敝社廣州天津二社業於八九兩月先後成立正式發稿以後凡華北各地各機關函件請直寄天津社港粵滇桂南洋各地函件請直寄廣州社與上海接近區域及有關國際性質之稿件急欲在國外發表者請寄上海社以便轉遞柏林社及歐洲各代辦處庶幾傳播方便而免稽延茲特將國內各社地址電報掛號開列如後尚希 鑒詧

中華電訊社上海社 地址上海古拔路三十三號 電報掛號中文二六八二洋文（Chinegon Shanghai）電話三五八七七

中華電訊社廣州社 地址廣州白雲路十四號 電報掛號中文七一九三洋文（Chinetien Canton）電話總局七三五

中華電訊社天津社 地址天津宮島街福緣里內字一號 電報掛號中文一七五三 洋文（Chinetien Tientsin）

關內殘軍肅清

白赴灤收束軍事 平奉車十日可通

◎關內殘軍完全肅清、白崇禧昨又赴灤州主持收束軍事、善後一切、待與張學良晤商、（北平二十三日下午五時電）

◎關內軍事結束、白擬日內班師回平、（北平電）

◎白崇禧二十二日通電云、張褚殘部、盤踞關內、橫征暴斂、民不聊生、崇禧奉令肅清之始、奉方曾主改編、令其下野、奉蔣總司令令停止前進、壘經奉方勸導、抗不就範、崇禧不得已、乃督師進剿、所有戰鬭經過情形、業已先後電陳、諒邀鑒察、連日國奉兩軍合圍於灤河東岸、奉軍奮勇力攻、殘敵不能抵抗、乃向奉方請求停戰繳械、褚已赴奉、張則違抗奉方命令、為國奉雙方所不容、其所部潰散、零星來降者不下六千餘人、業已分別繳械遣散、潰散者尚在搜緝中、據俘虜供稱、張逆已微服由朱吁莊於二十一日向灤河東岸下游潛逃、除電請奉方海軍注意外、戰鬭終局、詳情容另電陳、（北平二十三日電）

◎張學良廿二日電云、張褚部電令繳械、張落荒而走、聞已投徐永昌、係許琨為先容、褚玉璞携眷來投、（北平二十三日下午十時電）

◎東三省保安總司令部電邢士廉云茲將連日前方情況、略述如下、張宗昌戰敗、單人乘馬落荒而走、褚玉璞同奉、轉赴大連、張褚所部、完全繳械、但有一部逃至河西、刻下灤東方面、一律肅清、戰利品擄獲甚多、子彈約千餘萬、鐵甲車計四列、直魯砲位全為我方擄獲、但數目未詳、砲彈亦被我方擄獲、前後計得槍枝合約兩萬餘枝、此次敵軍傷亡約萬餘、鐵路刻正派工星夜修理中、楊軍團長（宇霆）於二十一日夜回榆、特聞、（南京二十三日電）

◎國軍此次俘虜殘軍二萬餘人、將運馬廠、設收容所、（北平二十三日下午五時電）

◎奉軍所繳直魯軍械三列車、二十二日過榆關運奉、交兵工廠收存、（北平二十三日下午三時電）

◎灤河鐵橋已派工修理、約十日可通車、（北平電）

孫科等抵京

◎孫科・林森・吳鐵城・王寵惠・今晨七時由滬到京、（南京二十三日下午一時電）

◎孫科二十三日晨偕林森・王寵惠・吳鐵城・抵京、國府事先得訊、即派副官長黃惠龍率領衛士隊軍樂隊等赴站迎迓、六時半車抵站、孫林等下車、與歡迎者為禮、即乘汽車入城、逕赴總理葬事籌備處行轅、孫氏與訪者談話、此次環遊各國考察情形、對於德美等國近年來工商之進展、及社會之進步、言之頗詳、並謂現在歐美各國對我國之輿論、完全轉變、若我內部團結一致、力圖建設、各國莫不表示贊助、美國朝野尤願以經濟相借、孫氏對於考試院長一職、表示推重蔡元培、謂在滬曾與蔣晤面、蔡雖堅辭、不能任其辭也、說至此、適蔣總司令電話至、孫氏即偕林森等赴總部晤蔣、後轉往譚宅晤譚延闓、商談一切、（南京二十三日電）

◎滬訊・張靜江・褚民誼・准今夜由滬起程來京、（南京二十三日下午十一時電）

◎戴季陶昨夜赴滬、（南京二十三日下午一時電）

◎石敬亭二十二日晚由京過徐赴魯、（徐州二十三日下午二時電）

◎陳調元定二十四日乘楚強輪由省來蕪、即赴京、（蕪湖二十三日下午六時電）

各要人之遊興

◎二十三日為星期日、蔣中正・何應欽・葉楚傖・及新到京之孫科、相偕赴燕子磯遊覽、至下午三時始相偕回城、（南京二十三日電）

◎二十三日午後四時、蔣中正・李烈鈞・葉楚傖・王正廷、黃慕松等遊玄武湖新改建之五洲公園、並參加該園網球會成立會、蔣對衆演說、有大家都來公園求高尚娛樂、調和精神、以強身體、夫子廟秦淮河一帶為下等娛樂場、不惟耗費金錢、且傷身體、實不宜去、旋該會特請蔣等為會員、允即加入、後王正廷卸外衣、與中大體育主任作友誼比賽、觀者如堵、（南京二十三日電）

蔣電馮盼早日入都

◎蔣介石皓（十九）電馮玉祥、巧（十八）由滬抵京、胡李戴等皓日繼到、盼馮早日入都、共定大計、（西安二十二日電）

◎九十師師長馮毓東電馮、該師志願遣散、馮復電允准、並加獎勉、調馮毓東為總部參軍、（西安二十二日電）

◎張維璽二十日自鳳翔來西安謁馮、馮以張攻克鳳翔堅城、指揮有方、優加慰勉、（西安二十二日電）

◎吳新田電馮、報告漢中情形、馮復電嘉勉、（西安二十二日電）

寇英傑部繳械

在徐蚌兗沿途圍繳

◎劉峙奉蔣令指揮本師及顧夏兩師、繳由泰安南下之四十四軍寇英傑部械、二十三日晨六時左右分在徐蚌兗沿途舉行、寇部未抵抗、地方安靜、在徐繳械三團、由一師一二三旅分在夾溝三堡毛村施行、（徐州二十三日下午四時電）

岳維峻電告入阜陽

◎岳維峻由豫入皖、刪（十五）日電呈中央黨部國民政府軍事委員會、請率全部官兵、於本月十二日進駐安徽阜陽縣、聽候編制、（南京二十三日電）

何健部實行縮編

◎何健部實行縮編、先將本軍十師及十三十九獨立師、每師縮為兩團、每團三營、每營四連、每連限七九好槍九十枝、限十月二日前編完、（長沙二十三日下午三時電）

湘省清鄉延期兩月

賀龍殘部在津市燒殺

◎魯滌平以十屬匪氛尚熾、准將清鄉期間延長兩月、（長沙二十三日下午三時電）

◎賀龍竄松滋渡口等處、周朝武師請電鄂嚴防、又賀部殘匪在津市暴動、燒屋千餘棟、殺傷甚多、經防軍痛擊、捕獲多名、餘潰散、（長沙念三日電）

張貞編制軍隊

永春民團佔城 永定共黨擾亂

◎張貞編第一第四團為第一支隊、張汝勵為司令、第二第三團第二支隊、楊逢年司令、並指揮安溪永春德化受編民軍、（廈門二十三日下午八時電）

◎永春湖洋民團、聯合德化民軍徐礁磯林清龍、十九日夜攻佔永城、彭同蘇歪面敗退詩山、獨立第四師黃團抵安溪聞報、派步兵一營、機槍一連、進駐詩山附近蓬島、強制令彭蘇回防龍巖、獨立第四師楊團二十二日早自漳州出發、俟到安溪、黃團即全部入永、（廈門二十二日下午十時電）

◎漳州傳永定共黨再陷苦竹鄉、（廈門二十二日電）

廈門忽戒嚴

◎二十二日晚、司令部忽下特別戒嚴令、海上八時斷絕交通、聞因港來一艦無旗、疑渤海艦之故、（廈門二十三日下午八時電）

湘交涉員易人

◎交涉員改任李芳、毛鍾才仍任長岳關監督、(長沙二十三日下午三時電)

◎民廳長陳嘉任再請續假、省務會議催速視事、(長沙二十三日下午三時電)

侵魯日軍再撤回七千

◎日政府對於整理山東派遣軍已開回二批外、茲再決定開回第三批、兵數計豫備兵六千名、現役兵一千名、共七千名、決定命開拔歸國、(東京二十三日電通電)

◎連日日軍整理各路口麻袋、試驗放槍架式、又定二十三日在濟開派遣飛行隊運動大會、(濟南二十三日下午二時電)

◎省委閻容德提議組織公安隊三千人、備濟案解決、日軍退後、担任濟垣治安(濟南二十三日下午二時電)

日使館崛參事返任

◎北平日本公使館崛參事官、關於政府對華方針接洽完畢、已於今晨九時半啓程返任、(東京二十二日東方電)

◎林奉天總領事、昨下午訪西園寺公爵、關於滿蒙問題作種種說明、談約二小時之久、(東京二十三日東方電)

◎日坂西中將、今晨來寧、將謁王外長、(南京二十三日下午一時電)

北平九校盼欵急迫

◎九校教員今日開會、決節內經濟無辦法、即解散、(北平二十三日下午十時電)

◎北大復校委員會、除組救校敢死隊外、又組復校運動武力護校團、(北平二十三日下午十時電)

蘇省各縣教費問題

◎蘇省教育經費管理處二十三日午後四時、在中大南高院歡迎蘇省各縣財政局長、到五十餘人、管理處長鈕永建、中大校長張乃燕均到、協商各縣教費問題、(南京二十三日電)

平度匪戰

◎平度土匪擊傷大刀會數百、土匪與刀會現正互戰、(濟南二十三日下午二時電)

各方彙聞

◎盜陵案組織會審、積極進行、聞開審時絕對公開、各法團可派代表旁聽、(北平二十三日下午五時電)

◎李品仙等二十日電中央、謂東征軍單衣赤足、夜無棉被、日無一飽、有斷炊絕食、湯水充飢、哀訴中央、請迅製棉服禦寒、撥款充飢等語、(北平二十三日下午五時電)

◎何成濬今日回平、籌餉已有辦法、(北平廿三日電)

◎吳光新潛返大連、將久居(北平二十三日下午三時電)

◎平津衛戍部勵行禁煙、在平津兩處設立禁運煙土稽查處、並公布檢查簡章十三條、候國府決定禁煙辦法實行後、該處即取消、(南京二十三日電)

◎宋昌會致書湯玉麟、勾結湯謀倒奉、(北平二十三日下午九時電)

◎東新街齊魯醫科大樓、昨夜一時被焚、損失萬元、(濟南二十三日下午二時電)

◎第一師俱樂部二十二日晚開幕、舉行游藝、(徐州二十三日下午二時電)

◎航政局請建設廳向省務會議提出、抗議香港越權驗船、(香港二十三日下午八時電)

◎市廳令財局籌建轟炸鳳山紀念碑、又令公用局籌設省港長途電話、擬設線六條、沿廣九路至港(香港二十三日下午八時電)

◎京市府定於三十日以全市各機關職員學生一萬人、舉行全市戶口調查、儘一日完竣、以期準確(南京二十三日下午九時電)

◎二十三日九六昭盤二四五(北平二十三日下午五時電)

◎二十三日晨鎗斃綁票匪劉三彭大拴王萬山三名(北平二十三日下午九時電)

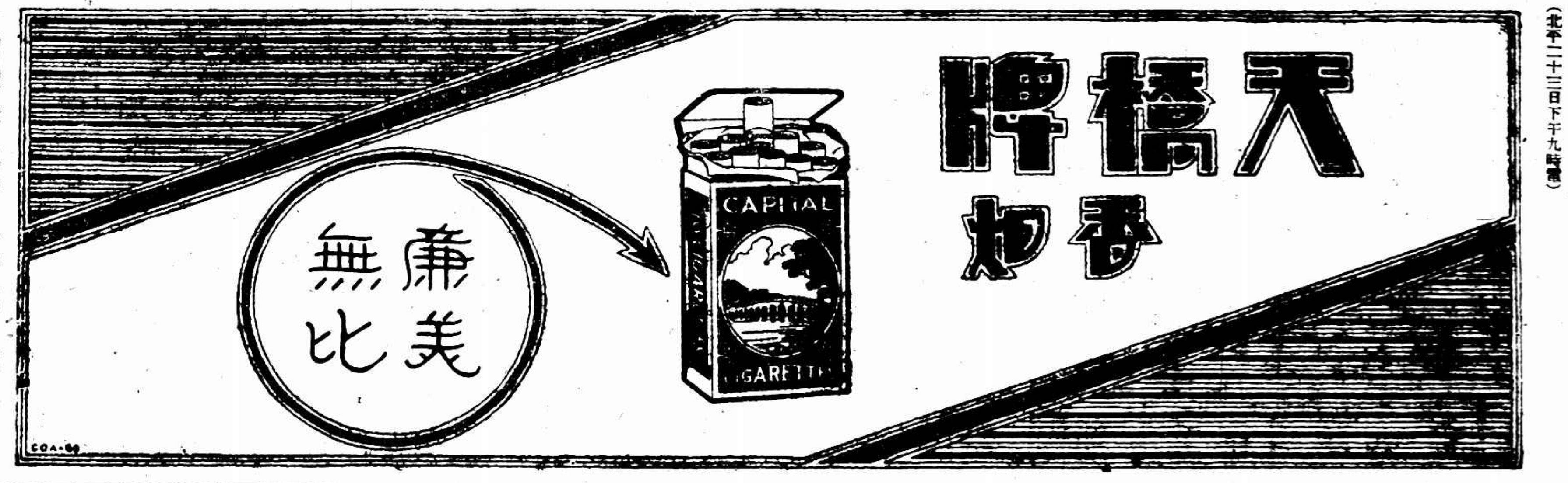

胡漢民演說朱執信

前日中央黨部舉行朱執信殉國八週年紀念會、中央常委胡漢民報告朱之事略甚詳、且多爲人所未前知者、茲將其演詞特誌於次、

總理及吳戴汪蔣對朱執信的評贊

今天我們開會追悼朱執信先生殉國的八週年、要兄弟來追述一些朱先生生平的事蹟、中央宣傳部已出了一本今天這個紀念日的宣傳大綱了、裏面載着朱先生的傳略、想諸位已經看到、兄弟現在便就這兩篇傳略所未及的地方補充一些吧、我們追悼朱先生、紀念朱先生、第一要知道朱先生是最忠於主義的一個人、最革命的一個人、追隨着總理最肯奮鬬的一個人、朱先生在本黨初創的時候、固然十分努力、到後來也始終繼續努力下去、在本黨全部的革命工作上非常有力量、非常有地位、這是一班同志所公認的、我們偶爾回憶起朱先生來、要想把朱先生的生平在短時間內便說得淸淸楚楚、這是很不容易的、記得八年前的今日、朱先生在廣州虎門遇難、噩耗傳來、總理正在上海、手持電報、十分傷心、大家都望着總理、總理長嘆道、執信乃革命中的聖人、大家試想總理對於朱先生的評贊是如此、我們這能一下子便把朱先生的生平說得盡呢、後來廣州開追悼會、吳稚暉先生做了一副輓聯、大意說得着一個廣州、失掉一個朱先生、實在不合算、價值不相當、這是吳先生對於朱先生的評贊、我們聽着、對於朱先生的景仰又將如何呢、已將朱先生的生平敘得詳細論得詳細的、有戴季陶和汪精衛兩先生在民國十年所發表的兩篇文章、在這兩文以內、對於朱先生的事業文章、可算都表彰到了、此外蔣介石先生也對於朱先生所做的兵的心理及其改革、認眞加過批評、將先生以爲朱先生的志向很大、所有關於軍事的主張都很精、將先生說自己願意完成朱先生這種志向、

朱執信的特性和幼年時期所受庭訓

現在我們將以上所舉的幾個人對於朱先生的評贊合攏來想想、對於朱先生已經夠崇敬的了、還要兄弟參加甚麼意見呢、不過兄弟和朱先生共事較久、相知較詳、對於朱先生的爲人、一時雖不能作有系統的敘述、也不妨枝枝節節說一點、以見朱先生爲人的特性、先生是一個聰明人、極能讀書、悟性和記憶力最强、受先生的父親朱棣垞先生的遺傳和教訓極多、朱老先生的學問很好、精刑名申韓的學問、所以遊幕四方、而性情異常嚴正不與人苟同、曾在張之洞幕中、張無暇和朱老先生談話、朱老先生便留下一封信來教訓了他一頓、拂袖而去、至於靑文詞章隸書草書各種藝術、無一不精、尤精七絃琴、自稱琴王、朱先生所得的先天的遺傳既多、所以先生也多才多藝、也方正不阿、從不肯貶節、從不肯將就、世俗種種無聊的酬應、先生是絕對不來的、所以朱老先生雖中年便亡故、雖然僅僅給了朱先生幼年間短時期的庭訓、但是已立下朱先生一生爲人的很深的基礎了、以後朱先生便就這個基礎上自家創造起一切來、先生通讀書以外、兼通數學及許多科學、確都是自修得來、並不是從師而學的、先生既然聰明、只要把精神一集中在某件事上、對於這件事的成績、便與衆不同、既富天才、又肯苦做、試想常人如何及得到呢、當先生留居日本時、早不幹科舉的那一套、也久不弄數學了、而有些在日本數學院專攻數學的人、卻來請教先生的數學、問起先生數學的學校修養來、不過在中學時代曾經學過一二年罷了、舉此一端、就可見先生的悟性和記憶力、的確十分過人、先生學英文不滿一年、便能看書、總理的實業計劃、有大部分是先生譯成英文的、先生學俄文不過十幾小時、後來居然能寫俄文信給人、先生對於別的學問、固有突過常人的長足進步、就連對於語言文字的學習、也有這樣驚人的成績、這固然是他天才過人、也實在是他用心專一、原來先生專心爲學時、甚麼都不管、甚至於不洗臉、不吃飯、只集中思想在他的學問的問題上、這種精神的專一、是古今大學問家的成就上必不可少的、我們看看先生也如此、致我們格外相信了、

有一定主張不輕易因爲人勸而動搖

其次談到先生的情性、還是從一些小事情說起吧、先生初留日本時、有兩件事情、大家看不過去的、一乃不剪辮子、一乃不剪指甲、有一次兄弟和汪精衛先生同去勸先生剪辮子、嘵嘵不休、先生突然拔出小刀來對我們道、誰再勸我剪辮子、我就和誰拚命、我們當時覺得事出意外、只好彼此默然而退、足見先生的一切行爲、都有一定主張、不輕易因爲人勸而動搖的、至於先生不剪辮子的主張如何、容後再說、這裏且說先生剪指甲的一回事、先生的指甲、實在長的厲害(而且不甚干淨、像辮子一樣、大家朋友常勸他剪、自然總是無效了、後來總理到日本創同盟會、先生毅然加入、那知一加入此會以後、先生的性質態度就大變了、從前固執而且古怪的脾氣、現在平易近人了、對於好友的話、從前深拒固絕的、現在亦漸漸容納了、這種情形、大家起初還不曉得、有一天總理坐在那裏、看見先生的指甲實在長得不像樣、便說道執信你來、你的指甲太長了、我替你剪掉罷、先生聽說、很歡喜的走到總理面前、他的長指甲就此教總理剪掉了、這雖是一件小事、卻很可以看出先生的眞性情來、至於先生當時不肯早剪辮子、是甚麼道理呢、原來先生對於革命的事業、不僅是一味的不怕犧牲不肯降志相從而已、先生覺得最要緊的是要達到目的、是要深入虎口、當時兄弟和精衛先生在日本辦民報、黨人花紅冊已有了名字落在滿淸手裏、一時不能回國運動了、先生在民報上雖有文章、卻署的許多別號、如蟄伸、懸解、去非等等、人不曉得這些名字就是朱執信、所以他可以回國活動、他自然不該馬上就剪掉辮子防礙進行了、先生後來果然回國、借教書以謀活動、但是在教課中所編的講義、至今還有人拿來作那門功課研究的材料、因爲編的實在好、凡事經過先生的手的、總不肯絲毫苟且隨便、這也是先生的特性之一、

平常膽很小臨大事時能發出大勇來

現在可以談談先生在革命運動中的精神了、最著名的廣州新軍之役、和廣州三月二十九日一役、從事諸同志中實在以先生爲主幹、不過人不曉得罷了、直到二十九日這一天、人也祇知先生是參與其事的一份子而已、這一回事、會經兩度改期、先定的一個日子、有些事被敵人發覺了、馬上改過、那知已經運動成熟的軍隊、說又調回省來、只好改期、才定爲三月二十九日、那天先生跑到總籌備的地方來會見了總指揮黃克强先生、朱先生便表示對於日期的改來改去、很不贊成、而黃先生和林廣塵幾位烈士、以爲我們趕緊要有實在的舉動、準備犧牲、不能顧慮成敗、朱先生贊成、馬上自己加入衝鋒隊、衝鋒隊本來預備五百名、後來減成二百名、而臨事眞去衝鋒的不過一百餘名而已、其時事出倉猝、許多都不是原定的計劃、大部份同志、都在香港、兄弟和趙伯先先生晚上方趕赴省城、而他們下午已經發動了、且說那時大家都不知道朱先生能夠幹那一套、只見他穿著兩截的長衫、舉動很不方便、問他這怎麼辦、先生道這有甚麼難、說著借了一把刀、砉然一聲、馬上割去長衫的下截、只留著上截、大家看他那種剛果毅勇的神情、不覺個個肅然起敬、一經發動、卻是最强最大呢、後來先生和黃先生一同衝入督署、搜索張鳴岐不得、復行衝出來、向雙門底一路衝去、先生不拿手槍、祇拿了兩個炸彈、兩彈丟完以後、手和胸口都受傷了、自己也不覺得、看見身旁躺著一個受傷不起的同志、手裏還拿著槍、先生便奪了那枝槍、作爲他的武器、當朱黃兩先生退去督署時、李準的巡防營等已經開到、餘衆便被衝散、只餘先生等少數人在永漢路一帶沿路放槍、黃先生有一枝駁殼槍、子彈很多、先生一枝槍的子彈、卻老早放完了、許多官兵到了永漢路、看見黃先生放鎗、便圍上去、反把朱先生隔在後面、先生見子彈已完、便丟掉槍、逍遙自在的在路上走、官兵也看不出他是革命黨、後來先生轉了彎、在橫街上看見有幾個方言學校的學生、是先生介紹入盟的、住在那裏、先生便混入去、大家見先生遍體是傷是血、都上前來慰問、先生只管搖頭說、不要緊、不要緊、過了一夜、到了明天、先生竟從容出城而去了、我們看見先生臨事這樣勇毅鎮定工夫、實在是常人所做不到的、尤奇的是先生平日的膽子極小、一隻碗盞忽然落地、或是敲門的聲音大了一點、先生會嚇得兩腿發抖、後來人問先生、三月二十九日那天、何以會全改常態、先生說、我本來沒有膽、那天還是沒有膽、不過既臨大事、曉得是要拚命、就上前去拚而已、據此可知先生的勇、絕非血氣之勇、先生三十三歲時、身體很壞、但是先生的精神、卻是自强不息、後來身體漸强、但是這點的健强、實在不够發出那種臨大事時所有的大勇來、這種大勇、是完全從義理上發出來的、先生的理智過人、洞明利害之處也過人、然後見義勇爲也過人、這樣激發出來的勇、實在至大無上絕非尋常血氣之勇可比了、

裁他人裁不動的兵査容易混的帳

此外先生在革命時期中的事蹟、還可以舉幾椿談談、辛亥革命時、廣東的獨立、也是先生努力底成的、這不但以前和現在的同志大家承認、就是在廣東曾經反對過我們的人、也無不承認、當時的獨立、全由先生計劃運動而取、然後方得成功、先生做事與衆不同、不居名、不居功、暗中做着一個很大的運動的中心人物、凡事硬得很、絲毫沒有妥協、事情應怎樣辦、便非怎樣辦不可、驅逐滿奴、及王和順十萬民軍的遣散、廣東全省財政的整理、都是由先生主要計劃的、人但知先生當時不過做個總參議而已、那知先生的焦勞、先生的骨裏負責、實在比任何人都厲害、最奇的他也不過是個書生而已、也沒有看過兵書、而他對於兵事不止懂而已、並且所計劃的都很對、打王和順和收復虎門軍事、完全由先生發命令的、當時並無參謀、惟有先生一人而已、連陳炯明也不懂甚麼、民國元年三四月間、廣東省有十多萬民軍、其中將近十萬是和先生接近的、他知道他如果不想法子裁了、這些民軍是無從解散的、後來應裁的果然通通裁了、表面上他并沒有說甚麼話、但是事實上他不答應的或是他不督促的、便無人能够裁得動、裁兵以後、先生不做別事、一心去統一財政、如今廣東有許多很好的將士大家功在黨國的、都是朱先生當日的小學生、當日先生曾經拉他們去軍事機關裏辦事、到先生統一財政的時候、忽然解散他們、另找一班精於會計者組織審計處、去嚴格考核都督府經略處等機關的預算決算、絲毫不放鬆、雖多做了一面旗子的帳、他也會查察出來的精明、連某學校內某教員不上課而多索薪水都查勘得出、在呈報的冊子上批駁個痛快、所以有他在那裏審計、全省的出納、弄得各機關都不敢亂來、全省的綱紀、就此肅然、

有時絕不留情有時脾氣非常之好

先生在辦事中對於同等的朋友、無絲毫客氣、有時甚且大罵、但是對學生對部下、卻小心慎慮、好過家人、在廣陽時早晨許多部下未曾起身、他常常走了去說喂・好了、可以起來了、招呼得很小心、所有莫名其妙、凡是和他共過事的人、都曉得他這樣脾氣、二次革命失敗以後、總理到日本組織中華革命黨、先生未即加入、大家那時因總理的勸導、願守綱紀、重行入黨、先生卻爲了廣東的事、被派往港澳一帶謀助西江同志起事、攪到岑春煊成立軍政府時、先生兩面受壓迫、一面受袁世凱的走狗龍濟光的壓迫、一面受軍政府的壓迫、先生用了很大的腦力、歷了許多的艱苦、一直支持到底、把事情辦好了、才離開那裏、而他終覺得未能盡達目的、離開以後、便暫時讀書休息、他本來一直沒有休息的時候的、稍閑一點便讀書、並且認眞的讀、用研究態度去讀、這樣的讀書、就算是他的休息了、到了張勳復辟、段祺瑞解散國會、總理回到廣州、朱先生又十分努力起來、那時祇有他能够跟着總理、完全替總理做革命的事業、我們常受他很大的責備、有許多地方、自然是各有所見不同了、但是也見得他對於朋友的忠實和嚴正、即如兄弟和汪精衛先生要把二十營粵軍收回、朱先生不以爲然、一天我們兩人正在和廣西人接洽一切、卻因別的事情同到大元帥府去見總理、朱先生其時爲府中秘書長、看見我們、忽然說展堂和四舅(他喊精衛先生四舅)在北京住了數月、是否已染上了官氣、我們當時駭然、覺得先生對於我們有不諒處、兄弟便說你是指那和廣西接洽的事情嗎、你看見結果以後、再下批評吧、我們也不是容易傳染官氣的人哦、朱先生後來也自悔、說自己太過了、可是他必以爲惡的、他毫不容忍的便攻擊、這是他爲人的不可及處、他的嫉惡性和革命性都高到極點、不過他的嫉惡與尋常不同、有一種大家都以爲可惡的、他有時卻不理會、他所罵的惡、所攻擊的惡、一定是他以爲大不了的、他有時脾氣非常之好、他以爲不相干的事、便不理會、不計較、有時又絕不留情的當面責備起來、這是先生的矛盾性、也就是先生嫉惡特殊的情形、

中央大學定期上課

國立中央大學、本年暑假招生、業經辦理完畢、新舊各生、亦經定期註冊、原擬本月十二日開始上課、嗣以此期學生驟增、所有宿舍教室、不敷應用、亟待添修整理、故延遲至今、始定本月二十四日正式上課、

清查龍烟鐵鑛公司

將收歸國有

河北龍烟鐵礦公司、係曹汝霖陸宗輿倡首組織、其中逆股佔全額三分之二以上、且聞有人在政府控告該礦員違背部章、在天津某國銀行抵借外資甚鉅、現農礦部派員清查、擬將逆股悉數充公、商股如數發還、將來即由該部會同交通外交財政商承國府發行公債、直接由國府經營、以符總理鋼鐵國有之遺訓、該部礦業司與設計委員會礦業組、刻正會同草擬進行該礦計劃、一俟大致商定、即可正式發表云、(中央社)

農部設計會鑛業股會議

農鑛部農鑛設計委員會鑛業股、昨日舉行會議、出席者李文華・葉秀峰・彭耕・徐廷瑚・胡博淵・陳郁・黃德安・張連科等八人、由李文華主席、議決要案、㊀本會關於鑛業之設計、分鑛業冶金兩股、因冶金股委員在京甚少、暫由鑛業股兼理冶金設計事項、㊁鑛業股分爲(子)探鑛門、(丑)工程門、(寅)運輸門、(卯)保安門、冶金股分爲(子)煉焦門、(丑)銅鐵門、(寅)金類門、(卯)保安門、請各委員分門認定、㊂召集股務會議、暫由常務委員負責、俟專門委員指定後、即由專門委員負責、㊃本部鑛業門、對於亟待設施之事項、可以提交設計委員會鑛業冶金兩股分別計畫、以便實施、使行政設計兩方、能供求相應、

賑委會常務會議

賑委會二十二日上午九時、在內政部會議廳開第四次常務會議、到薛篤弼・嚴莊・胡毓威・薛篤弼主席、議決事項、㊀災況調查表格請核定案、議決分兵匪災調查表、蟲旱災調查表、氷雹風災調查表、統交賑務處整理文字後通行、㊁勸募私捐款辦法案、議決交賑務處秘書處會同擬具體辦法、㊂湖南衡陽留京難民請救濟回籍案、議決撥洋五百元、交公安局押送出京、勒令回籍、

杭州市之新計劃

完成馬路工程添闢菜場

杭州市政府代理市長陳屺懷、對於整理交通計劃、甚爲注意、飭由工務局積極進行、最近規定建設事宜、㊀完成馬路工程、清和坊一段、各商號已一律拆讓、鼓樓灣、水師前城隍牌樓一帶、自今日爲始、亦分別拆進、俾尅日興築馬路、至環湖馬路、早經按段興工、秋香時令、因香客雲集、且風雨連綿、暫緩進行、現決繼續興築、務於冬間完成、㊀添闢菜場、除新市場已在龍翔橋畔新築菜場外、茅廊巷之菜場、月內亦可完工、又在下羊市街小城隍廟前隙地、添闢菜場一所、由工務局丈量繪就圖樣、今日已鳩工建築場基、不日興築木材、俾早日完工、而利市民、

軍身入虎門 陷落了虎口 殺身以成仁

後來軍政府推成總裁制、總理不以爲然、粵軍回粵、局面改變、陳炯明在漳州不動、不是朱先生和蔣介石先生逼他、他們直終於不動了、總理要陳炯明去驅逐掉軍閥、軍事計畫、都出於蔣先生、朱先生也不顧一切的只管督促了做、鄧澤如許汝爲諸同志也從旁鼓動、陳炯明然後才決心去幹、其時朱先生不願隨同出發、而獨自赴港、另作活動、陳炯明在潮汕原甚得手、一到河源、便沒有進步了、數週已過、仍無進展、因爲陳炯明的兵力、實在不及廣西人的三分之一、這時候朱先生恐怕陳炯明不支、非別有舉動以資響應、不足以挽回局勢、因即運動虎門砲台反正、不料即此一舉、先生便成了仁了、其時砲台降軍、與一部分鄧某同志所轄的軍隊衝突起來、降軍說非先生來不能解決、鄧某方面也是這樣說、先生於是不顧一切、單身獨往、毫無護衛、到了那裏、正對台兵加以曉諭時、台兵忽然圍攻先生、先生退出、到了半路上、又被圍住、及至已經受傷、坐在地下揚起手來說、我乃朱執信、而開槍的人仍舊開槍、先生就此殉國了、事後雖逮捕了許多人、究竟主使者是誰、是莫榮新一派呢、還是別人、始終未攪清楚、先生在漳州督促陳炯明時、原未期事之必成、他寫信給我和戴季陶先生、(其時我們辦建設雜誌、先生原也是雜誌的主幹、卻先離開了、)信上說、你兩個是否可以就以隱在湖州呢、語雋而義嚴、兄弟當時就趕快出來、到了上海、已得着先生的凶信、大家眞是傷心極了、

亂書叢中孩子隊中下筆千言立就

論到先生的文章、不必說是有一種獨到的地位的、第一思想最不肯將就一點點、絕不隨便以人的道理爲道理、一空倚傍、自己向前去幹、先生做學問做文章都是如此、先生讀書之量甚多、做起文章來極快、精神一集中、千萬言一揮而就、曾在上海環龍路四十四號隔壁租過一所小房子、夫人而外、還有三四個小孩、合居一樓一底、先生做文章時、常常有一個孩子牽着手、一個孩子抱着腳、一個孩子坐在膝上、案上書籍亂疊、先生在亂書叢中孩子隊中看書思想、作文又快又認眞、從來沒有一文一字的草率、寫字筆筆透到底背、那種精神、眞非常人所及、先生的文學、只有詞章一派的所存不多、此外關於學術的、關於思想的、關於革命的、關於社會的文字、都經搜集起來了、尤其最表示革命意義的著作、搜羅已備、

追悼死者應想怎樣學他和繼他的志

對於先生的評贊、自然以上面所述總理及吳戴汪諸先生所說的爲有價値、兄弟個人在評贊以外、對於朱先生還有一點小意思、就是大家每每說朱先生可以學、或者說朱先生不能學、其實我們要完全學到朱先生那樣是不可能的、因爲先生有先生的特性、自信力最堅強、任事最勇、進德最猛、立品最崇高、最純潔、實在學不到、但是要說完全學不到、也不見得、因爲先生的革命工作、不止改革社會、尤其是勇於改革自己、自信力雖極強、同時如果覺察到自己的不是、力予革除、毫不猶豫、許多個人的習慣、先生革除得極勇猛、上面已經說過例子了、我們要學先生、應該學先生的自強不息、以意志來率領血氣、先生曾經也有過這樣一句話、追悼死者、不必徒羨死者、祗想怎樣去學他和繼續他的志業好了、我們今日追悼先生、正好遵守先生這句話、應該知道怎樣去學先生、去學先生甚麼、我們要把先生勇於自革的一種精神、普遍到一般的同志、未來的青年的身上去、這就是我們今日追悼先生以後應知的道理和應盡的責

任了、

國際聯盟行政院之選舉競爭

行政院者、國際聯盟之最高機關也、參加聯盟之會員國逾五十、而在行政院占地位者僅十四員、英法德義日本五强國爲常任會員、永不改選、其餘九國爲非常任會員、任期或一年或二三年、任滿即須另選、本年第九大會、九國中有三國將滿任、中國自兩年前、仗朱前代表兆莘之力、運動入選之後、任期二年、延至今年、即爲滿任三國中之一國、照與論界多數論調、均謂中國在今年、已無再入選之希望、因往年比利時瑞典捷克等國任滿、一律落選、比瑞捷近在歐洲、平時與國際聯盟之關係、比較亞美兩洲之國爲繁密、尙且不能連任、何況此關係較疏之中國、豈有可以希圖戀棧之理、所深幸者、中國自國民政府成立以來、四百餘兆之民衆、二十餘省之疆土、已有統一平治之佳望、英德法各報對中國、一變往昔膜視之論調而大抱樂觀、南京外交部當軸、已起與美德諸邦、訂立平等條約、此後一兩年內、各約將次第議修、中國在聯盟之地位、不可謂不重要、加以最近一月之間、中國派赴聯盟之王景岐齊致兩代表、爲行政院選舉事、分道進行、向各會員國接洽、是以國際空氣、暗中爲之一變、但國際聯盟大會、反坐是而十分爲難、據記者最近調査、本年行政院改選之三席中兩席已經內定、其一將界退會復來之西班牙、其一將界中南美團體中之小浮黎國Venezuela、推此中國、則在亞洲團體中、亦尙有波斯國之從旁力爭、波斯爲回教派國家之唯一會員、且往年競選時、聯盟對波斯曾有請其暫待一期之約、今日土耳其尙未加入聯盟、此間如欲聯絡回教之人民、似又不能峻拒波斯也、玆將關於競選問題之各種評論與演說、詳誌如下、

聯盟大會對中國空氣之佳

大會開幕之日、臨時主席芬蘭代表白古北Procope之演說略云、予深幸值此機緣、一書中國內部情形之改善、中國爲創造文明之毋、中國之文明、在全世界各國中最高最古、予等會衆、當本國聯「團結」「互助」之精神、挾希望與快樂兩端、歡迎中國、(天台)

中國代表致大會主席丹麥代表查爾之公函

逕啓者、依據一九二六年九月十五日國際聯盟大會採用之行政院非常任會員選舉章程第二第四兩款、本代表特將中華民國政府所聲請者、敬請閣下提出大會、聲明中國在行政院應有繼續被選之資格、本代表深知大會必能體會一九二三年九月廿九日之建議案、按照地理形勢文化特徵種族宗教以及經濟上富源等等關係、在行政院爲亞洲特留一席、中國今日、既有國民民主之新政體、熱烈期望對於和平事業之合作、益加盡力、如於中國外交史之開篇第一葉、寫出國際聯盟即乘新邦締造之初、以至堪欽重之友愛與信賴心、請中國在行政院、保留其原有之地位、實大幸也、此致大會主席、王景岐署名、

中國代表王景岐出席大會之演說

精神上之減除軍備、何時可得謂之實行耶、第一須令一民族十分安全、即在中國主權完全不受限制之時、第二待至中國可以不至再受他國侵略之時、第三待至中國不受外人干涉之時、中國今日戰勝苦厄、而繼以統一與革新、舉國人民、樂於締聽國際聯盟平和事業之佳訊、若他日中國之人對國聯之事業、知之益加深切、則對國聯本體、不至再有不滿之批評、斯時也、一般悲觀派人物、既不至如前此之失望、而一切有智識之人士、均將共起贊成之、若國聯由漸擴張、果有包羅全世界爲一體之日、則熱心與此機關合作之國、殆無有過於中國者、中國之民衆、以勞役工匠兩種人爲最多、其特別趨向平和、半出天稟、半自遺傳、中國所盼望者爲對國聯平和事業、得有更密切之合作、中國與多數強國間之經濟關係、今日尙有不易擺脫之種種困難、(殆指不平等條約)但各方面對中國、若能以「公平正直」相見、則此困難、亦不難一一脫除之也、自往昔以迄今日、中國與多數之友邦間、常覺隔住一層不合時宜之屏障、必先除去此屏障、中國乃能歡迎西方人士工業上經濟上之合作、惟國聯與一國家不同、根本上無自利心、充其力之所及、可以去此屏障、並可免除外國之貽害中國、以安中國擾攘之民心、中國之民久已無寧日、不知何處得眞友、聯盟若能注意及此、以成大而美之事功、則將令全世界人士、同聲謳頌矣、

中國新聞協會代表之宣傳

今年國聯第九大會、開幕後、有中國新聞協會之代表者兩人、出而向此間新聞同業發表宣言、其意亦在運動院選、錄其警句、以見一斑「善夫大會臨時主席白古北之言曰、中國文明、最高最古、世人皆震驚於中國之大與其民衆之多、殊不知尙有視此爲更重者、即在將來之世界、無論經濟或政治、中國對各方、均有絕大之關係也」、宣言稿原係法文、乃中國代表辦事處專門委員巴黎中國新聞社社長謝東發博士之手筆、撰成後對外發送之事、即由兩代表主持、一爲上海民國日報代表凌其翰、(字忍寒蘇人)一爲北平兼天津益世報之代表何燹、(字大燦西名Ho Fong-ts浙人)二君皆今留比學生界之英俊、

西報之言論

巴黎辯報Journal des Debats記者高望Gauvain之言曰、中國如欲再入行政院、何妨待至三年而後、又曰中國之訂新約、不知果願順當進行否、此固不可知之數也、其反對之態度已屬十分明瞭、瑞士江戶報Journal de Geneve記者馬當William Martin之言曰、惜乎選擧章程、已鑄大錯、而有「分洲主義」之規定、殊不知分洲說果永遠遵行、則南美之在會者、僅止三數小國、亞洲之在會者、除日本已占永久之地位外、餘下者不過中國波斯遷羅等三國、即令彼此輪流、已可時常入選、論其關係、則亞美兩洲之對聯盟、尙遠不如歐洲諸國之深切云、馬當爲當代國際政治大家、所言亦表反對、但尙委婉出之耳、

張之江談國術與禁煙

要學一人敵…刀劍與火器並重
無論何人違反禁煙法…皆嚴厲執行

國民政府委員中央國術館館長・全國禁煙委員會委員張之江、以國術館定於十五日擧行國考、各省報名者、異常踴躍、禁煙政策、禁煙法業經頒布、必須嚴厲進行、國術與禁煙、皆爲中國強種強國之基礎、尤應擴大宣傳、廣播輿論、特於二十二日午後一時、在韓家巷會所宴請京滬各報新聞記者、到三十餘人、張之江主席、報告云、現在建設事業、應商酌者甚多、概括其要點有二、㈠國術、㈡禁煙、國術乃強身強種之要素、禁煙爲祛除強身強種之障礙、必須由此兩端努力、於建設上、方能長驅進行、二者均屬革命應有之工作、當先報告國術之發起、總理說無論何國何人、「必要有自衛能力」、國術乃表現民族自衛之精神、前人云勇有大勇小勇、要學萬人敵之大勇、無學一人敵之小勇、余以爲運籌帷幄之中、決勝千里之外、固屬萬人敵、若無一人敵之小勇、則雖有運籌帷幄之人、又何以指揮於千里之外而決勝、是以強國之方、不能人人學萬人敵、必要人人學一人敵、國術館之發起、乃重視一人敵也、有人謂刀劍乃過去之武器、現在非槍砲不可、此亦不然、在歐戰時期、作戰不在上面進行、專挖地道、及至雙方地道接近、乃突然發現於上面、槍砲無以爲功、距離相近、即以短刀相見、所以刀劍應與火器並重、最近如西北軍與奉軍之戰、奉方有極大之兵工廠、西北連一小工廠而無之、在前天津及南口之役、以及此次京漢線上之勝利、皆以刀劍接近敵人而制勝、此其明證、日本亦重視國技、曾在上海及本京大舞臺、聘去江湖賣藝者多人、回日本教練、現在該國武術備有百萬元之建築、能容參觀者十五萬人、德國人民於戰敗以後、亦處於壓迫之下、而人民研究武術異常激昂、我們中國非作根本之強國強種救濟、非積極研究武術不可、兄弟奉中央之命、忝長斯館、訪求各宗各派、聚集一堂、參考研究、現定十月十五日擧行國考、報名投考者甚多、四川尹昌衡亦來電要親率四川健兒、來京一決勝負、其次北平方面報名者亦多、將來考試時、希望諸君積極援助、此爲政府發起國術之原因、再略談禁煙進行、現在禁煙、不取分毫收入、比以前之寓禁於徵不同、一切責任皆責成各省省政府縣政府辦理、取締然之手段、無論何人、一至禁盡時期、觸犯禁煙法、即嚴厲執行、不容稍貸、完全打倒全國之煙毒、以救膏肓之疾、其詳細情形請鍾可托先生報告云云、次國術館教練主任王丁一、演講國術之目的、在闡明救國運動、其進行程序、第一注重宣傳、使全國人民、人人認識有練習國術之必要、其練習方法糾正過去之錯誤、剷除宗派之派別、次禁煙委員鍾可托演講禁煙之進行、㈠不另設機關、全倚重於省政府、㈡禁煙程序、於最短期間、分別進行、㈢限制嗎啡入口、㈣須交涉南洋羣島制止帝國主義者、專賣華僑之鴉片、至三時散會、

古城返照記 (二四) (老漢)

陳報版權 不許轉載

他把手一拱、又把右手一擺、讓在對面一張矮椅上坐下。又扯起官腔。漫聲漫調的說甚麼「衙門難開、關係甚重」。陸賈心中暗笑、「他要同我唱失街亭的坐帳、千萬可別帶斬謖、」他又道：分派之後、必須按期到値、無事不可請假。將來較起資俸論起勞績來、與前途升轉狠有關係的。這幾句話顯出他管人的權威、初見面就把看家的本事拿出來了。他又背轉身子在旁邊一張條几上、把幾本冊子翻來翻去、像是査甚麼東西。陸賈站起、在他背後偷眼一瞧、原來是個名冊。陸賈覺得他那副腔調那個臉譜着實可厭、不由得擧起拳頭在他背心裏晃了一晃、心裏想若不看在「不怕官、只怕管」這個「管」字的分上、簡直要學宋公明對待閻婆惜、擧起椅子背來、給他一下子才好。只見他查看了半日、居然查着了陸賈的名字。回過頭來道：你的部文前天來到了。聽候分館當差罷。說罷一欠身一擺手、意思就是金松老吏對於莫稽下的兩字考語「請出」。陸賈只得回到中書辦事的値房。何中書迎着問道：如何？可以罷。陸賈道可以、把他放在肉櫃上去過秤、足够五百斤沉重。只見那茶房進來請了一個安、算是恭賀到任大吉、隨手遞上一個紅紙條兒、上寫着書辦、茶役、門丁的許多名字。陸賈道：這算何意。我不要你們報門而進哪。何中書道：他們無非要幾個錢。陸賈道：該給多少呢？何中書道：三項一包在內、給他們二十吊錢、讓他們去分就是了。陸賈便掏出一塊大洋錢、又加上八吊的錢票、給了茶房、茶房又請了一安出去。北京的一吊錢、就是十枚銅子、那時每元合銅子不過一百二十多枚。所以一塊大洋、七吊錢票就合了二十吊錢之數。何中書道：閣長亦見了、茶房亦賞了、你這就算到了任的官員。可以走了。陸賈又要求他帶領去參觀內閣的大堂、大學士的實庫。何中書便領他到了對面一座大廳、叫書辦開了鎖、推開隔扇、進去一看、亦是三開開的格局、內容頗爲寬闊、間架不小。就是一樣、房簷幾乎壓着人的腦袋、身個略高些的、便須低頭折腰、僂僂而趨。從外邊看去、倒像一隻矮腳大板櫈、伏在地上。中間一塊匾被塵土蓋滿了、就着凹凸不平的塵土、細細揣摩一番、才知是「調和元氣」四個大字、口氣不小。再看正面有一張長案、六把交椅、蛛絲雀糞、斑駁陸離、都有古董資格。說是四位正揆兩位協辦的公座。陸賈道：爲甚麼一座宰相大堂、要造的這樣大仙樓子一般。何中書倘未回答、旁邊一個書辦便學嚴侠口吻道：「這是有尺寸的地方。」陸賈道：有尺寸？是那迂「絲綸」用的嗎？是官尺、是營造尺？何中書笑道：「不是那個尺寸、別的衙門、都不許高過皇城城牆以外的圍牆皇城裏面、只有皇上家宮殿可以高入雲霄、不是矮咕嚕咚、下起雨來、門口得墊黃土、起土墳、不然、街心裏的水、就能灌進了大堂。何況這內閣衙門更在禁城以內、若是過了尺寸、豈不干冒宸嚴、那還了得。陸賈道：然則這樣古色古香、塵灰沙土、又像豹子頭挨凍的山神廟、又像花和尙挨餓的瓦官寺、又是甚麼道理呢？何中書道：只因中堂們入軍機的在軍機處。掌院的到翰林院、再不、就是管理部務・國史館・方略館・會典館裏各有兼差、各有坐落的地方、輕易不到內閣。……

閩省新政委宣誓就職

未就職前舊委員議決之要案

福州通信、閩省新省委發表後、初不甚得各方之同情、非難之聲、囂然而起、乞巧以後、反對之聲、漸漸銷沉、省委程時煃林寄南、乃於九月九日到閩、省府闢運署之玉尺山房爲招待所、據程林云、楊樹莊十日可到、故各界之爲歡迎準備者、甚形忙碌、至十二日楊樹莊始坐建康艦到閩、所傳與楊偕來之徐桴林知淵兩委、均未到、據楊云、林徐二委坐甬興輪船同來、十四日可到、十三日下午一時、楊在省府召集舊省委鄭寶菁・陳培錕・黃琬等開臨時會議、結束第一屆省委會之積案、是日議案共五十餘起、除追認省委會停頓中所辦各案外、其餘議決案件、關係重要者、約如下述、㈠楊樹莊提出擬定新省委於十七日就職電京請派監誓員、㈡禁煙局長陳楚賓、貪贓枉法、交民財兩廳會同査辦、㈢水上公安局長蔣斌召回海軍行營、另候任用、委軍事廳參謀長吳澍爲水上公安局局長、㈣黃琬辭特種刑事法庭審判員、議決照准、㈤省府秘書長何公敢辭職案、議決保留、交新委核辦、十四日甬興輪船愆期未到、至十六晚甬興輪船始到、林知淵徐桴雖已同來、然十七日之就職典禮、已因十六日未有籌備遂改於十九日、嗣各委經一度談話、又改於二十日上午十一時擧行、至監誓一節、亦經中央於十七早電閩派楊樹莊自任之、以宣誓中之一員爲監誓員、亦爲創見、現省委到者已有楊及鄭寶菁・陳培錕・林知淵・徐桴・程時煃・林寄南等、盧興榮本日下午亦可到、尙有陳乃元在莆田已電楊謂當即日來省、許成謀病在鷺江、須兩星期後可來、至方聲濤丁超五已決定不就、推陳楚楠何時可來、則仍無消息、(十七日)

續閩云、閩省第二屆委員經許多曲折而產生、又經悠久之徘徊、始於二十日就職、玆將是日情形分別述之如下、本日就職委員、計有楊樹莊・陳培錕・程時煃・徐桴・林寄南・鄭寶菁・盧興榮・林知淵等八人、監誓員一席、中央先派楊樹莊、楊以本人亦在就職宣誓之列、自不便自行監誓、乃去電請求改派、經中央改派高等法院院長劉通充任、各界來賓到者頗多、搖鈴開會後、由海軍軍樂隊奏樂、監誓員省政府主席暨各委及來賓以次入席、行禮如儀後、依秩序由監誓員恭讀總理遺囑、宣達國民政府命令畢、主席暨各委即擧行宣誓、誓畢由監誓員劉通致訓詞、略謂省政府成立一年以來、因匪氛不靖、財政困難種種原因、政治上無所發展、毋庸諱言、此次改組、各新委員負整理閩政之使命而來、甚望一本總理遺教、革新一切、造福閩人云云、繼之者爲來賓演說、計有陸戰隊旅長林壽國及政務會考取之財政官吏分發財廳之柳和良、林演詞略謂革命軍人排除軍閥之後、責任已告一段落、此後建設責任、惟政府實担負之、前屆省政府政績如何、今可無論、此後惟盼各委員益加努力、爲衆民解除困苦、壽國當率所部健兒、爲民衆利益而犧牲云云、柳演詞略謂一年以來、閩省財政、一無辦法、一再召開財政會議、均無結果、此無他、均由於貪汚把持、政令顚倒之後、其咎不盡在軍隊之截留餉項云云、語時態度激烈、且謂某廳長有收受包庇情事、旋楊樹莊答詞、略謂本日爲第二屆省委就職之宣誓典禮、迴溯省府成立一年、誠無善政可言、來賓責備甚是、惟今日既爲新省委就職之期、來賓似應就今後之方針政治、加以訓迪指導、毋庸咎及既往、更不宜持私人成見、及府界觀念而發牢騷、至此次省委均一時之選、或在教育界有豐富之經驗、或與黨國有悠久之歷史、在理各方應有深切之信仰、並予以重大之幇助、樹莊本人年來深懔爲政不在多言之義、此後惟本黨義努力、實行做一事算一事、不必預先發表政見、惟關於最近設施、可爲預告者、即裁兵裁釐二事、均當一力做去、閩省收入年僅一千八百餘萬、軍費開支月已百餘萬、不裁兵則所有收入僅足養兵、安怪年來政治之無法進行、且裁兵一事、各省均已實行、閩省即不如此辦、中央亦必派人來辦、是閩省不裁兵、即無路可走、各軍隊長官不當爲一二千軍人着想、當爲全省三千萬人民着想、不當爲個人地位着想、當爲全省之安危着想、則兵之應裁自不可緩、至於釐金病商、人所皆知、尤非裁撤不可、凡此二事、均盼各方予省府以深切帮助云云、演畢乃高呼口號、奏樂攝影、宣告禮成、(二十日)

國府預算委員會第一次會議

國民政府預算委員會、二十一日下午三時、在財部開第一次會議、出席委員李濟深・蔣作賓・譚延闓・蔣中正・蔡培元・何應欽・宋子文・王伯群・馮玉祥代表熊斌・閻錫山代表劉樸忱、列席者孔祥熙・張之江・張壽鏞・趙琛・范新瓊、推擧譚延闓爲臨時主席、㈠根據本會組織條例、應推定常務委員三人、並由常委中推定一人爲主席案、決議推譚延闓・于右任・宋子文・爲本會常務委員、並以譚延闓爲主席、㈡財政部長提出應行報告及討論事項、(甲)報告財政情形、(乙)目前收支狀況、(丙)此後進行計劃、(丁)鹽稅與外債問題、(戊)各機關請撥未發款項、決議㈠裁兵分三期、決定分三項辦法、㈡指定何宋二委員會商軍費核定辦法、㈢本年三個月內收支數目、由財部造送本會常務委員核正、於下屆會議提出討論、㈣鹽稅担保發行外債、償還辦法、照財政部擬議辦理、㈤戊項俟下屆討論、㈥原有財政監理委員會自二十一日起取消、所有一切檔案、移歸預算委員會辦理、

程時煃對閩省教育行政方針

整頓學風與擴充經費

福建通信、兩月來因省政府改組問題、致政治入於停頓狀態、而教育界前此取消二中女職兩校及男女分校諸問題所引起之糾紛、至今尤懸未解決、自中央任命程柏廬氏爲閩教育廳長後、學界人士、咸表示熱烈歡迎、渴望程氏早日履新、解決一切、而程氏亦以福建教育情形、異常複雜、有早日來閩親自調査之必要、因於月之九日偕省委林寄南到省、連日接見學界代表、探詢各方意見、並親赴各校精密視察、已籌有具體解決辦法、一俟就職、便可次第公布施行、至以前閩省教育經費竭蹶與學風頹壞等弊、程氏對之極爲注意、已擬有擴充經費、指定鹽附加稅爲教育專款提案及行政方針十餘條、新政府成立即將提出通過、並探聞楊主席與各委員對程氏提案均極表贊同、玆覓得草案一份、附誌如左、一・實施三民主義教育、以養成黨治下之建全公民、二・厲行義務教育、以鞏固黨國之基礎、三・寬籌教育經費、並保障其獨立、監督其使用、以謀教育事業之發展、四・厲行民衆教育、農村教育、補習教育、提倡女子教育、及獎進優良貧寒學生之升學、以謀教育機會之均等、五・調査社會實況、厲行職業教育、以適應民生之需要、六・提倡國語教育、以謀全省語言之通達、七・

一調査全省教育實況、並爲明確之統計、
張定、離職已久、前經省府委秘書長陳容兼代、
閩京同鄉會呈控省政府三委人、已由軍委會批交
三案、㊂湖南省政府暫主席電爲兼任湖南交涉員
限二十四日以前、領取欠發餉銀證、俾於日結
亦係同黨、經該庭傳張訊問、張供認於去年由總

調查全省教育實況、並爲明確之統計、以爲教育改進之根據、八・根據社會需要及教育研究之結果、以改造各級學校之課程、九・改進師資練訓機關、提高教師資格及待遇、增加其進修之機會、予以專門之指導、以養成教育上專業之精神、十・獎進學術、鼓勵研究並擴完國外留學學額、及國立大學升學補助經費、以培養地方之專門人才、十一・注重華僑教育、以謀華僑子弟基礎訓練之統一、及對外生產能力之增進、十二・按照私立學校立案條例、嚴格限制外人設學、以保障教育權之獨立、十三・學校教學、對於知識、務期透澈、對於技能、務期熟練、嚴格考試、以增效率、十四・學校訓育、提倡本國固有之道德、注重嚴格的公民訓練、及教師人格的感化、以養成良好之校風、十五・依客觀標準、本人才主義、以決定教育界服務人員之餘免、十六・注重教育行政機關學術化、及行政人員之人格訓練、以發揮教育之眞精神、

湘省清鄉近訊

▲派隊會剿鄧石喜　粵北之連州、有巨匪鄧石喜、與湘南陳光保周文結合、擾害湘粵邊境、此次陳光保敗竄、即係往依鄧石喜、曾經清鄉督辦魯滌平致電粵當局、請即派兵剿滅、昨得粵北善後委員會來電、謂已遵照派兵進剿、請即轉飭湘南防軍、扼要堵截等語、魯已電令獨立第三師師長許克祥、派隊會剿矣、

▲剿辦衡陽曾杏元　衡陽原有保安隊一大隊、隊長曾杏元、原係土匪、經地方收撫編成、不意該隊長近與朱毛暗中勾結、希圖響應、此次清鄉會辦何健在衡、竟敢不服調遣、何氏既偵悉其暗通朱毛、即一面派三十五軍教導師長王東原率部自衡陽進擊、一面密令劉代指揮建緒、派隊自寶慶進擊、以成合圍之勢、昨得劉代指揮刪(二十五)來電、則該匪已經擊潰、

▲攻破賀龍之巢穴　賀龍自由石慈敗退以後、即伏處於桑植之長瑞鄉、希圖再逞、獨立第十九師師長陳渠珍、以賀已一再敗竄、亟應乘此時機、將其根本解決、爰令所部余團、直向該巢穴進攻、毋令再行存在、余團開到後、即分路猛力衝鋒、賀部始猶抵抗、終以險要已被余團攻破、無可再守、遂率少數殘部、突圍他竄、昨得陳師來電、謂長瑞鄉一帶、已完全肅清、

湘省教育界要訊

保薦教育廳長

長沙通訊、湘省教育廳長張定・離職已久、前經省府委秘書長陳容兼代、陳不肯就任、致廳長一職、現尚虛懸、魯主席以此缺未便久虛、爰向中央保薦趙恒・陳容・黃士衡・張炯四人、請擇一委任、日前中央已來電調取四人簡明履歷、以便審查、

中央收回教費附稅

湘省教育經費、原於鹽稅項下附加、每包八角、近中央忽欲將此項附加及路股附加一併解交中央、作爲軍費、此間榷運局、業已奉到明令、並經函達教育廳查照、湘省教育界、得此消息、爲之大譁、已召集緊急會議、決定一面具呈國民政府及武漢政治分會、說明此項教育附加之由來、請予收回撥解中央成命、並根據國民黨黨綱、請准將湘省教育經費獨立、一面推舉方克剛等七人爲代表、攜帶呈文、於十七日進謁魯主席、請轉呈中央、准如所請、旋又至省黨委會、爲同樣之請求、兩處答覆、均極完滿、但不識結果究竟如何耳、

請設體育專科

省教育會執委會、昨呈教育廳云、查屬會代表大會、經提議人胡翼如涂傳簽提出請政府轉知湖南大學設立體育專科案、其理由以湘省教育、實際偏重智育、而忽視體育、以關於體育師資、亦甚感缺乏、亟宜設立專科、以應需要、湖南大學、爲本省最高學府、對於全省體育、當負提倡之責、應請由政府轉知該校、於本年秋期、開辦體育專科、挑取合格學生、授以體育原理技能、及一切關於體育之科學知識、以養成完全體育人材等語、通過在案、屬會以培養體育人材關係重要、理合根據原案、備文呈請鈞廳鑒核、迅轉湖南大學尅日施行、

朱培德回贛中之要訊

軍事……政治……黨務……急待解決

南昌通信、自贛省邊陲共匪騷擾、第六軍在贛自由行動、同時黨務發生糾紛、因而牽涉於省政府種種重大問題、均有待於朱主席回贛從速解決之必要、日前省政府各委員雖聯銜電請朱主席及財政廳長黃實返省主持一切、朱黃雖均復電准日內返贛、但所謂日內、亦不知究係何日、茲聞省政府頃得朱主席由京來電、謂中央各要人均已抵京、一切均極圓滿、本人定期二十二日由京啓程返贛、二十五日准可到省云云、黃財廳長當然亦隨之同來、且當中秋節關、軍政各費約需四十萬元、亦須黃氏返省籌劃發放、但朱之此來、所負任務極爲繁重、除第六軍業已解決、無甚問題外、關於軍務方面、第三第三十一兩軍縮編爲第七第十二兩師、及第五師十四旅開赴贛西協防問題、關於政務方面、京同鄉會呈控省政府三要人、已由軍委會批交朱主席總指揮就近核辦、關於商界方面、爲軍閥時代創辦之內地商捐、雖經京中主管官廳批示剋期取消、亦須經朱黃回省通盤籌劃、餘如黨務糾紛、雖與朱氏無關、但朱爲中央委員又係贛省政府主席、中央因有解決權衡、然亦待朱之回省實地查明後、方好核辦、總之朱此次回省、關係甚大也、(三十)

曹萬順師抵皖

六十六團完全抵蕪　陳衆孚赴省請示

蕪湖通信、曹萬順部之十一師、開皖剿匪、除三十二旅已開往浙江嘉湖一帶駐防外、三十一旅三十三旅全部、則均開皖集中、三十一旅業於前兩日已開抵大通駐防、三十三旅之六十六團及炮工兵等營、亦於前昨兩日完全開抵蕪湖、現均分駐大花園歌舞台及城隍廟等處、至該旅之六十五團、初亦有開拔來蕪之訊、旋以和縣刀匪猖獗、三十七軍隊不敷分配、故決將該團調駐和縣、以資鎮懾、現該團業已完全抵和、一時或不來蕪、至曹萬順師長、本定昨日來蕪、嗣以要務須赴滬一行、已由浦口渡江赴京轉車往滬、是以昨日之來此間者、只該師之三十三旅旅長李德明、暨師部參謀長林蔚、率領六十六團第三營及騎兵連機關槍連等部隊、並該師政治訓練部全體職員、李旅長抵埠後、逕往江蘇會館旅部休息、政治訓練部則設於長街青年會、惟該部以該軍此次來蕪、攜有中央輔幣券、爲數甚鉅、一旦在市行使、有恐商人引起誤會、特於今日下午三時召集各界在青年會開會、討論辦法、及報告該師過去歷史、並最近改編情形、謂改編後、將爲三個步兵旅、一騎兵團、一工兵營、一炮兵營、輔幣討論結果、由師部與市公安局縣政府總商會開會解決、俾軍用商場得以兼顧、又駐蕪三十七軍教導師副師長陳衆孚、以曹師部隊、業已陸續來蕪集中、不久將分赴宣城等處駐防、而已在宣城等處駐防之教導師第二團、是否須即調回蕪埠、抑仍令駐原防、須赴省向陳調元請示、遂於今日由蕪乘輪上駛赴省、(二十二日)

武漢政治分會會議紀

武漢政治分會十八日開第三十一次常會、出席委員張知本・胡宗鐸・張華輔・嚴重・臨時公推張知本代主席、㊀湖北省政府呈覆、據財政廳轉呈籌劃發行輔幣券與銅元券比較利弊、詳具理由乞示遵案、(議決)准照湖北省銀行籌備委員會所擬發行輔幣券、㊁長岳關監督兼特派湖南交涉員毛鍾才呈懇辭特派湖南交涉員兼職案、(議決)併第三案、㊂湖南省政府魯主席電爲兼任湖南交涉員毛鍾才懇辭兼職、遺缺擬以李芳繼任、乞鑒核案、(議決)轉電外交部、㊃擬請制定懲治貪汚暫行條例以儆官邪案、(議決)通過、推嚴委員起草懲治貪汚暫行條例、

國際記載

國聯委員會通過裁軍草案

二十二日日內瓦電、國際聯盟第三委員會已通過合併法德兩代表所提裁軍兩議案而成之最後草案、主張裁軍籌備會主席常與有關係各政府接洽、俾知各國間初步談判之進行、而可於一九二八年底或一九二九年初召集籌備會會議、德代表稱、渠將於此報告提交聯盟議會時、再說明渠之見解云、(路透社)

撥給遠東鴉片調査經費

中日代表反對

二十二日日內瓦電、國際聯盟預算委員會核准撥給瑞士幣十萬佛郎充遠東調查鴉片吸食之經費、惟此役經費或須超過瑞士幣二十萬佛郎、故英國願捐助五萬佛郎、並請在遠東有領土之各國捐助不足經費、中日代表皆反對撥給經費、(路透社)

英法海軍協議待美答覆

日意贊同協議之原則

二十二日巴黎電、紐約美利堅報所披露之英法海軍協議、此間人士不視爲秘密文件、因此件並非由法外部密碼寄發駐外各大使、但係用複印機印就者、不獨寄交美意日等國駐使、且亦送交日內瓦國際聯盟會備案、(路透社)

二十二日倫敦電、據消息靈通者云、英法海軍協議並未欲限制任何國所欲造之軍艦、不過建議一種辦法、以期便利將來裁軍工作之進行耳、如他國政府有可使工作恢復之建議、英國極願歡迎之、現悉日本贊同英法協議之原則、意國亦表同情、刻僅待美國之答覆云、(路透社)

松浦定期赴俄

受田中首相內命赴莫斯科調查俄國貿易情形之政友會總務松浦五平、定於二十六日由東京啓程、經由敦賀、從海參威入俄、松浦氏二十二日訪鳩山書翰長、曾作種種接洽、(東方電)

美向哥倫比亞爭油礦讓與權

二十二日華盛頓電、美政府牒致哥倫比亞政府、謂哥倫比亞當局前曾以五百萬英畝地掘油權給與美國某公司、但此讓與權近被註銷、美政府曾詰問理由、乃至今未見答覆、深以爲異云、哥倫比亞政府爲美國國務院干涉力爭此項讓與權尤爲反對、(路透社)

萬國電報大會閉幕

二十二日比京電、萬國電報大會現已閉幕、今日開會時、以四十票對八票決定暗碼電報在歐洲外區域者、照尋常定價三分之二收費、而在歐洲區域者、照尋常定價四分之三收費、又決定暗碼電報應註明Cle字樣、(路透社)

日本發見名畫

二十三日東京電、橫濱市神奈川區古殺仙石寺、有杉木門八扇、畫以小櫻、乃初代廣重之傑作、該畫被浮世繪研究家野口米次郎所發見、中外僑美術者咸極衝動、據野口氏語曰、「此畫乃廣重所作、彼之作品如此之大者、殊屬罕見、畫上所表現之浮世繪情調、與吾人以莫大之興味、此畫當係彼四十歲時之作品」(東方社)

廿三日東京電、初代廣重之傑作名畫在加奈川在寺、由野口米次郎無意中發見、初現於世、(電通社)

前埃相薩華逝世

二十二日巴黎電、前埃及首相薩華現已逝世、(路透社)

美潛艇擱淺脫險

二十二日紐約電、巴爾波電稱、美潛艇S十七號昨在巴拿馬運河竹安角擱淺、現已浮起、駛往根據地、(路透社)

濟南警察索餉

濟南通信、濟南警餉、久成重要問題、緣自五三慘變後、維持治安、僅恃此數百名無槍警察、雖無若何效果、然一日因無餉解體、則治安更不堪設想、無如維持會職員、視若無睹、近因改組之紛擾、更無暇及此、警餉已積欠兩月有餘、各警區久已無法維持、十八日下午二時、各區隊長、率集警局質問總辦宮毅、本月二三兩日會議時、曾經總辦允須八日發放八月份餉、迄今已逾旬日、反毫無所聞、究應如何辦理、請答覆、宮毅謂維持會送來兩萬元、僅敷半月之餉、且發八月分半餉、大衆意思如何、衆謂與其發八月份半餉、不若作爲五月份所欠二十日之餉、八月稍遲無礙、若云八月份半餉、則五月份欠餉、永不提及、豈非警士白盡義務、恐大家鼓噪、仍請總辦另行設法、宮毅至是亦一籌莫展、決定十九日午再行解決、當時宮即赴維持會請求設法、至十九日早各區隊長、應時而往、孰知至晚七時、宮未到局、當時各隊長紮議、如到二十日仍無辦法、當全體辭職云、

察哈爾黨委會請討湯玉麟

察哈爾黨指委會寒(十四)電中央國府及各總司令云、湯逆玉麟、本東省之巨匪、盤踞熱河、攬作威福、暴戾恣睢、橫徵苛斂、罪惡擢髮難數、熱河人民、呻吟於鐵蹄之下、展轉於水火之中、奔走呼號、迄無應者、同隸中國版圖理應一視同仁、即今國軍克復灤榆、津東之民、歡呼雷動、相形之下、豈忍使熱河父老兄弟、永淪萬刦不復、本會主張以我革命軍戰必勝攻必克之師、武力剿滅湯逆、俾成大一統之局、而登熱民於袵席之上、臨電無任迫切之至、

蘇省府一三七次會議

江蘇省政府委員會二十二日開第一百三十七次會議、出席委員鈕永建・何玉書・陳世璋・茅祖權・葉楚傖・陳和銑・高魯・劉雲昭・張乃燕・主席鈕永建・討論事項、㊀禁煙委員會肅電告定於十一月一日舉行禁煙會議請將派定代表姓名、先行電復、提案希於十月二十日以前寄都、以便送編議程、(決議)推葉委員代表參加、㊁李宗侗函爲奉派開灤礦務督辦、亟應北上、所有江蘇農民銀行監理委員會委員一職、事繁責重、勢難兼顧、請准予辭去(決議)准辭、繼任人選下會再議、㊂張委員兼中央大學校長乃燕提議請將十七年度教育經費新案提撥之款、迅予提前通過案、(決議)交預算委員會、㊃建設廳呈爲松江西塘第三段新式工程估款加增、究應如何辦理、附呈計畫圖樣、照抄原預算書、祈核遵案、(決議)照准、令財政廳撥款、㊄民政廳號代電爲齊燮元逆產泰源公司地畝種植成熟、應否仍由東台縣派員往收、抑另有辦法、據情電請核示案、(決議)租息仍由東台縣派員往收、暫行保管、另由農鑛廳派員察看具復、㊅財政建設兩廳會呈遵令擬具徐海屬各縣建設局、每月補助經費概數、祈核議核遵案、(決議)照辦、㊆建設廳呈爲擬泰興縣建設局呈請解釋土地徵收法、轉祈核遵案、(決議)交編委會解釋、㊇縣長考試委員會函送口試結果並及格人彭國彥・徐柏堂・孔充・江輔勤・田斌・王景濤・俞守範・王官獻・徐祖繩・周敦禮・張佐辰等十一人名單、(決議)照單公布、並分別呈函國民政府及內政部備案、

浙聞彙誌

省政府規定各保安隊、仍駐原防、新編第七隊、二十四日由杭移防寧波、

二十六軍留守處撤銷、後方病院通告各被裁士兵限二十四日以前、領取欠發餉銀證、俾尅日結束、逾限須直接向新編第六師司令部請領、

省政府常務委員蔣伯誠、因公赴滬、二十三日已公畢返杭、

浙西各縣蟲害奇重、秋收無望、紛電省府查勘、省昆蟲局長鄒文肅、已派員分往各縣、實地調查、

省婦女協會整理委員會成立後、除準備整理杭縣婦女協會外、擬宣傳廢娼運動、會同各界聯合進行、

杭關監督兼內地稅局通飭各分關局卡、嚴禁違章苛徵、

杭縣黨部通告、審查及格之黨員登記、限於四日內親往領取登記證、

地方消息

蘇州

籌備歡迎參觀團　吳縣縣政府以豫省政府參觀團、即日蒞蘇考察、特於廿二日召集地方機關團體、籌備歡迎、議決假樂羣社開歡迎大會、膳宿由縣政府招待、

清鄉委員長辭職　清鄉委員會正委員長駐軍九旅旅長趙錦雯、因師部駐蘇、委員長一席應由師長充任、故特提出辭職、副委員長王引才已向錢師長請示辦理、

育嬰院易長風潮　育嬰院院長汪呂兆蘋辭職後、款產處委孫文哲繼任、惟黨部各方、對孫氏表示不滿、故未正式發表、而孫氏竟於前日前往接事、該院職員因未得公款處之通知、一致拒絕、孫氏遂騙取簿冊鑰匙而去、因此全院職員罷工反對、黨部方面亦開會議決處置辦法、

寧波

大嵐山防軍救回肉票　大嵐山麓東鄉隱田地方之王秋富家、於二十日晚六時許、突來大嵐山土匪多人刦去現洋二百四十餘元及棉被二條、並將王子泉當泉貫綁去、索價五千元、當經王報告駐大嵐山偵探隊長周梧珊、周當派幹探喬裝探悉肉票藏於裏州山中草廠內、即率兵二十名進剿、時看守者僅一人、聞警即潛逃、該隊長當將肉票二人護送返家、

焚刦蓴湖犯又槍決二名　焚刦奉化蓴湖之共犯吳振桂李金榮兩名、經偵緝隊在滬捕獲解交指揮部訊問後、該兩犯自認糾衆焚刦蓴湖街不諱、當由該部呈准省方、於二十一日下午一時將兩犯驗明正身、押往小教場刑場槍決、茲錄指揮部布告如下、爲布告事、前據本部偵緝長兪康樹、呈解緝獲陳阿茂案內、共犯吳振桂李金榮兩名前來、訊據該兩犯供認與陳阿茂等同在蓴湖實行焚殺等情不諱、查陳阿茂等前經呈奉浙江省政府核准執行槍決在案、茲查吳振桂李金榮兩名、既據供稱爲陳阿茂案內之共犯、且已承認共在蓴湖焚殺、實屬罪無可逭、節經呈奉浙江省政府核准、依據懲治盜匪暫行條例第一條第一六七八九等款之規定、執行槍決、除將該犯吳振桂李金榮等兩名、驗明正身、綁赴小教場執行槍斃、以昭炯戒外、特此佈告、

上虞土劣續審紀　上虞土劣王六泉王伯治、解交特刑分庭審訊後、即由該庭派員實地調查、並於廿一日繼續公開審訊、先傳原告謝某、據供年二十八歲、業儒、其父因胸痛不克到庭、故命我代表、對於被告土劣行爲、出其父之意見書作證、次傳原告陳世金、亦因病未到、命其子志章代理、據稱其父世經控訴被告佔據我族中沙地數百畝、被告恐我父反對、給洋五十元、供畢即取出鈔洋五十元交庭、繼傳證人王某、王言語支離、無確切證詞、至被告兩人、則尚未供認、訊至傍晚、錢庭長乃命將被告還押、原告飭回、並擬向上虞民衆佈告招告、

張曉清判處徒刑　共黨孫世經被捕後、在特庭供出現任寧波市第三小學校長之張曉清、亦係同黨、經該庭傳張訊問、張供認於去年由總工會職員沈某介紹入黨、惟未担任工作、該庭據供後、判處徒刑十一個月、

瑞安反動犯續有解甬　溫州瑞安大批反動犯、先經解到九名、昨又由奉化縣政府遞解楊鴻初・楊益多・彭世存・胡斌姆・徐存求・葉福朗・王阿良・黃阿熙・張茂書等九人到甬、交由寧波特刑分庭核辦、經該庭略問一遍、諭令發押候訊、

虞伯曠交保候訊　特種刑庭前據市指委會解送效實中校國家主義反革命嫌疑犯虞伯曠一名、並圖畫數紙、即經特庭訊明發押、再候偵查、現經全市中等以上各校校長暨小學教員百餘人聯名請保、聞該庭以該虞伯曠尚無重要嫌疑、已判交保、續候傳訊、

寧屬黨義教師檢定　寧屬各縣檢定中等學校黨義教師、早經審查完畢、幷呈省方覆審在案、茲經省檢定委會審查決定、計寧波合格者翁存壁・周嘉俊二名、及格尙須補繳各種證明文件者、寧波陸慶堯・戴敦康・奉化駱湘樓・定海王德懋・南田鄭振康・洪錫禹、

徐州

軍警兜剿股匪　徐東匪首曹文行劉七等、近日竄擾銅境東北之板橋鄉、經駐小塘山之縣公安第二隊胡鳴岐部往剿、於二十日午在中途鄭家廟地方與股匪相遇、匪約百餘人、有手機關槍三挺、駁殼槍二三十枝、步槍五六十枝、該第二隊僅數十人、槍械亦遜於匪、相戰半日、結果隊兵陣亡權勝三田茌俊閻成文三名、負傷劉向榮一名、當時尙有板橋鄉民團助戰、亦傷團丁一名、匪中傷亡未悉、旋經胡隊長派人來城報告、大隊長唐樹培業於廿一日晨率馬隊馳往剿擊、並由縣長劉炳晨請由一師第三旅長張承治迅撥該旅第五團一營丁榮璜連同時乘車東下、赴大許站下車北進、兜擊該匪、俾免遠颺、

揚州

場商請禁墾蕩地　淮南丁溪場商保太和、因遂記公司興墾蕩地、有礙鹽產、特呈運使署請予制止、經馬運使核准先行委勘、昨又轉呈鹽務署請求核示、

合作社設立指導所　江蘇省政府農鑛廳合作社揚州區指導員魏遐昌・張誠中・蔣朝陽等三人、二十一日奉令來揚籌備組織指導所、現已定十月十日以前成立、其所址設城外五台山蠶事試驗場內、

程太阿辭職慰留　江都縣指委程太阿、辭兼宣傳部長、已誌前報、現經該會常務會議議決慰留、

鎮江

國貨銀行派員招股　國貨銀行派特務幹事江肇周來鎮招股、於二十三日上午十時、假座日報公會召集各界開談話會報告招股辦法及一切情形、

反日會定期開二次全會　鎮江反日會因要案甚多、訂於二十三日下午三時、在公共演講廳開會、以便表決、而利進行、

創辦公共汽車近訊　童仁甫・創辦鎮江公共汽車公司、前曾呈請縣政府備案、現陸縣長以該案既經陳前縣長批示在先、又據續呈於後、除批示並行建設市政各局議復外、已於二十二日令行公安局長即便遵照查明議復、

金山

縣指委會消息　縣指委會開十九次常會、出席指委李選成、金永鑫、王緝君、呂戰、主席呂戰、㊀呂委提金山公園短牆加添油漆標語案、通過、㊁縣政府函覆本會會同招告土劣共產案、交秘書處辦理、㊂十月紀念節本會派代表出席案、推呂戰金永鑫二同志出席、

▲尙有地方消息轉入第八版▼

第一四百五十三期
新光 The Eastern Times 時報
Pictorial Page
十七年九月廿四日

直魯殘軍肅淸　關內軍事結束

寇英傑部在徐州蚌埠兗州沿途繳械

山東日兵將再撤回七千

樂華足球隊　在菲律賓已連勝四次　定二十八日搭加拿大皇后號郵船返國

東有恒路四匪拒捕　斃一獲一　華捕一人傷股

最高法院院長徐元誥　趙南園
Mr. Hsu Yuan-kao, President of Supreme Court, Nanking.

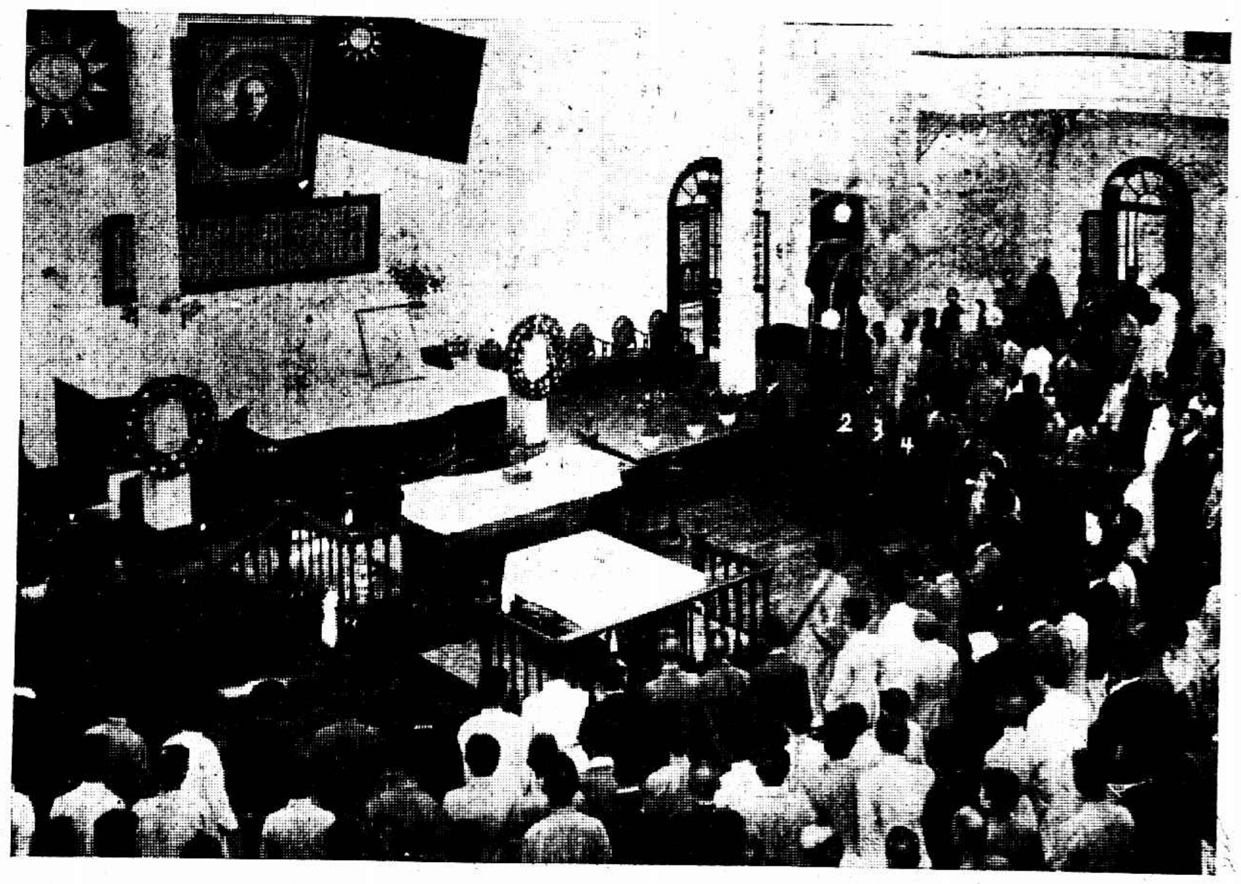

九月二十一日中央黨部舉行朱執信殉國八週紀念　南京中華照相館
Central Party Headquarters observes the 8th Anniversary of the death of Chu Chun-ing for his country.

蘇州宮巷樂羣社內之嬰兒衛生演習社於九月十九舉行第六次嬰兒康健比賽大會是日到會參與比賽之嬰兒計百餘年齡自數月至三四歲不等　程叔年
Ⓐ開會給獎　第一二两名得銀玩具一事由許博敏夫人(中坐者)給獎

莫愁湖之秋　李植華
Moh Chou Lake, Nanking.

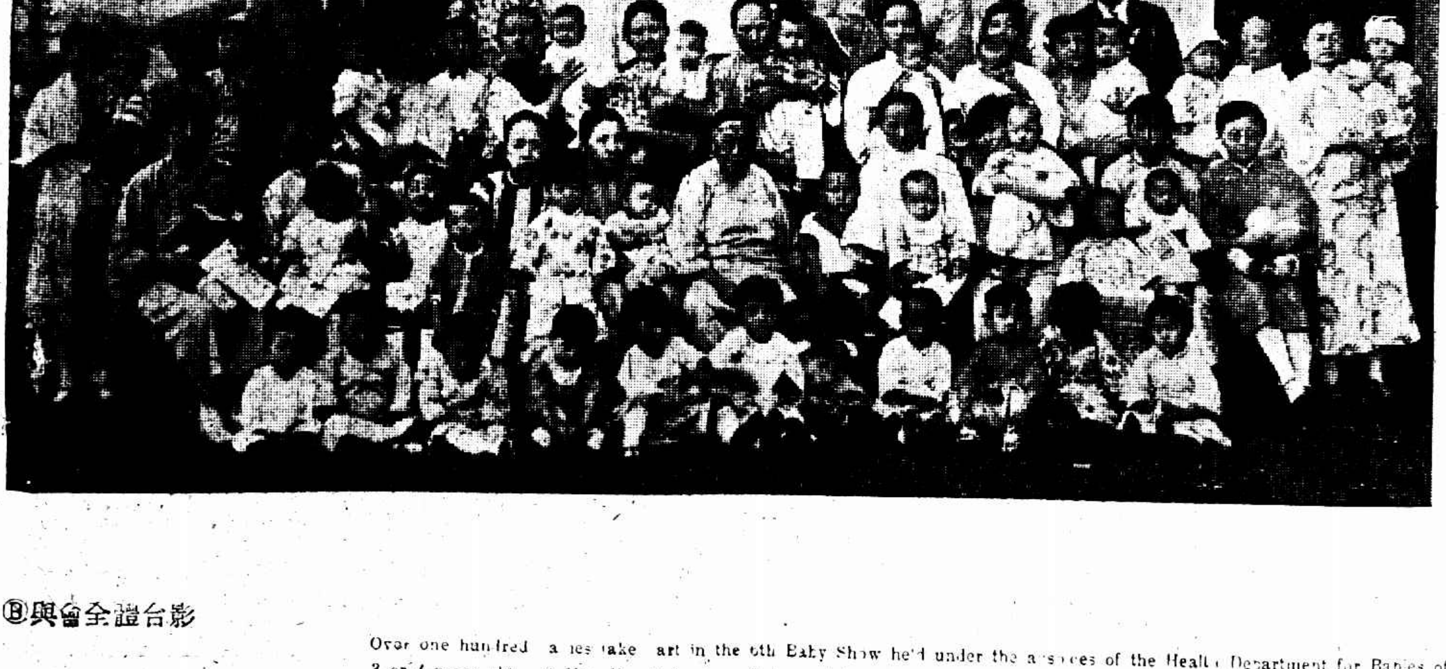

Ⓑ與會全體合影

Ⓒ職員及得獎之嬰兒　①得獎第一名殷三官爲殷新甫之女②第二名王韻珍爲王佩靜之女後排自左至右博習醫院院長李廣勳西人項烈西人林女士公共衛生看護士薛佩玫是會由李君主持其事薛君助之

Over one hundred babies take part in the 6th Baby Show held under the auspices of the Health Department for Babies of the Union Society of Soochow on 21 st. inst. They are generally from several months to 3 or 4 years old. Ⓐ Mrs. Hsu Poh-ming sitting middle, giving silver toys to the no. 1 and no. 2 babies as prizes. Ⓑ Group photo for those attending the show. Ⓒ Functionaries and prize-winning babies.

勒吐精老牌代乳粉
無異母乳

以之哺孩

上海記載

熊式輝今日舉行宣誓禮

警備司令熊式輝、接事以來、迅將十日、對於宣誓禮頗主愼重、故定期屢更、玆悉熊氏昨得國府軍委會電覆、派宋子文張羣來滬監誓、准定今日(二十四)下午一時舉行宣誓禮、聞熊氏仍求簡單、並不柬請各界、

旅滬湖南商帮 討論湘省加厘 議決此案未解決前 各貨停辦停裝

旅滬湖南商帮、以湘省新定釐金章程、中間有照舊章增加至數十倍者、湘省人民、實難任此担負、昨日午後、在旅滬商帮協會開會、凡湖南駐滬之商號、幾全體列席、議決分電國民政府武漢政治分會、長沙省政府及全國商會聯合會、陳述湘省人民困苦情形、並將新舊釐金比較表、附請察核、當場又決議此案未解決以前、貨件一概停辦停裝、其所陳新舊釐金比較表、列有辯言、頗爲痛切、

國定稅則研究會 明日赴京請願

中華實業團體國定稅則研究委員會、自徵集各業團體國定稅則意見後、業將審查完竣、玆爲請求政府儘量採納起見、特聯合商民協會、總商會、各省商會聯合會、推派代表赴京請願、各代表已定於今日下午四時、先在總商會集合、討論進行方法、決定於明日(二十五日)夜車首途赴京、並聞各實業團體、如欲參加前往者、可於今日下午四時前向該會報名、自由參加、

時人行踪

▲張靜江褚民誼赴京 中央監察委員張人傑、前於五中會議時突然來滬、久未返京、刻以中央諸委暨海外歸國諸要人、均經會晤、且已先後入京、張氏經各方敦勸、遂於昨夜十一時偕同由法返國之中委褚民誼、乘車赴寗、

▲戴季陶昨晨來滬 中央執行委員戴季陶、前夜由寗起程、業於昨晨七時到滬、

法租界兩團體 歡宴熊司令

上海法租界納稅華人會、暨法租界商界總聯合會兩團體、於前晚八時許、假座華格臬路二百十四號法公董局華董張嘯林公館、歡宴新任警備司令熊式輝、是晚列席者、除熊司令外、尙有張市長等、均親蒞盛宴、

各級正式黨部 監察委員人數 中央常會通過市組織部通令遵照

上海特別市黨務指導委員會組織部、昨指令本市各級黨部云、爲通令事、案准秘書處案市指導委員會第四十二次常會報告、中央組織部通告各省縣區正式黨部監察委員人數、議決交組織部等因、合行翻印該項通告、令仰各級黨部一體遵照、此令、附翻印中央組織部通告第二十六號如下、爲通告事、案查各省各縣各區正式黨部監察委員人數、業由本部提經中央常務會議第一百六十五次會議、議決通過如左、(甲)省(特別市同)監察委員五人、候補監察委員二人、(乙)縣(市同)監察委員三人、候補監察委員一人、(丙)區監察委員一人、候補監察委員一人、合亟錄案通告、仰各省市黨務指導委員會知照、并轉飭所屬黨部一體知照爲要、

于右任夫人出殯赴蘇 約定閶門外大東旅社 爲于宅治喪事務所

于右任夫人、定於二十五日出殯至蘇一節、已誌昨報、玆悉預定到蘇後、於翌日(二十六)起岸、擇堂暫厝、再行尋覓佳城、一面已由夫人胞弟黃小山、先期赴蘇、約定閶門外大東旅社、爲于宅治喪事務所、

廢約宣傳週 工作總批評

市宣傳部、前日(二十二日)下午三時、召集第十四次宣傳委員會、討論㊀不平等條約研究會早日結束案、(議決)限十月十日以前將研究結果報名市宣傳部、㊁整頓本會出席委員案、(議決)請市宣傳部通令各區、重行呈報出席委員姓名住址、㊂慶祝國慶案、(議決)請市宣傳部斟酌辦理、議畢散會、又各委員對於過去廢約宣傳週工作、均有極痛快之批評、玆錄該會批評廢約宣傳週工作錯誤及應改者、歸納如下、(甲)口頭宣傳方面、㊀理論、不宜太高、應力求淺顯、以求大衆了解、㊁時間、最好在下午五六時工廠散工之時、不宜在下午一時出發、㊂語言、不宜太莊重、應多用土語、或帶詼諧性質、㊃人選、應多用婦女工人或小孩子等講演、㊄方法、將演講方式改爲談話性質、多到家庭中去、工廠中去、(乙)文字宣傳方面、㊀標語應力求美術化、㊁報紙登載標語廣告、地位既小、材料又枯燥、不易引人注意、不如改用圖畫、㊂無論何處、所貼標語、應時常更換、以醒耳目、㊃影戲院簡明標語、頗有効力、可多用、(丙)其他、(從略)、

上海藝術協會 第一屆展覽會 十月五日至十二日

上海藝術協會第一屆展覽會、原定九月二十八日開幕、嗣因會場地點接洽需時、玆已借定麥根路康腦脫路口大廈一宅、故會期重行確定、准於十月五日開幕、至十二日閉幕、共計一星期、

南市煙兌業職工 條件問題

上海南市連高昌廟地方共有煙兌店八百家、內中除夫妻老婆店(即不用夥友者)三百家外、尙餘五百家、每家統扯夥友以五人計算、共有二千五百人、而該業夥友、薪水甚小、每月每人統扯不出十元、因此職工會提出條件、要求資方改良待遇及增加薪水等辦法、昨據該業店東裘君云、增加薪水一層、因處此生活日高、尙可贊成、惟工作十二小時一層、敝業與大衆不同、故難以辦到、

歸絲織品征稅 冲嗶吱直貢線呢

絲織品滬北稽征所、昨致滬寗鐵路運輸公會函云、案奉蘇省絲織品稅總局、發下絲蔴毛棉交織各物分類划清議決條例、內有凡花素冲嗶嘰直貢線呢、無論國產舶來、均歸絲織品征稅等因、奉此查是項冲嗶嘰直貢線呢、全係棉織、滬上各廠、統稱爲廠布、向由棉類報稅、現已劃歸本所征收、前經總局核定、稅銀每疋五分、嗣後凡屬是項廠布、應先向本所購貼印花、方得出運、倘有不遵、仍向棉類局報稅者、概予扣留處罰、除函北站棉類稅所即日停征並通告外、用特函請貴會轉知各公司遵照、

陽傘業職工會 執監會紀

上海陽傘業職工會、於昨日下午、開第一次執監聯席會議、互選孫壽深・黃錦榮・周鋼林爲常務委員、並推定各委員之職務如下、(總務)孫壽深・顧鴻勛・孫士清、(組織)周鋼林・邵恒寶、(訓練)黃錦榮・鄔玉坤、(宣傳)鄔鉅鑫・[illegible]、次討論、㊀改善工友待遇問題、討論甚久、議決由常務委員會函秘書處、本勞資合作精神、擬就要求條件、俟下次開會提出討論、㊁救濟失業工友問題、議決通告各失業工友來會登記、以便向資方交涉、恢復工作、㊂徵求會員問題、僉謂各廠工友、因資方所迫、尙有未加入本會者、殊非愼重工運之道、議決即日起、派員至各廠勸導、凡屬工友、須一律入會、不得阻攔、否則呈請上級查辦、㊃社會局及市民訓會登記、議決由秘書處辦理、㊄經費問題、議決即日起、向工友征收入會費、及常月費、以利會務進行、㊅[illegible]廠學徒入會費、[illegible]廠學徒不入本會、議決先行去函各該廠警告、議畢散會、

女子理髮學校畢業

西門路一百七十號、上海女子理髮學校第二屆學生、於前日舉行畢業典禮、來賓甚衆、畢業學生爲周秀英・姚永錫・秦勤秀・李也白・李韻貴・徐璧仙・梁妙英・朱冠蘂・王瑤綺・朱素華・潘順珠等十一名、筆已受南京・漢口・溧陽等處理髮公司聘爲技師、不日均須離滬、

法商電氣電車自來水工會 發表復活宣言

自法兵慘殺電車司機工人吳同根以後、在無形停頓中之上海法商電氣電車自來水工會、以吳同根之慘遭殺戮、不僅是個人的侮辱、實是整個的中國民族的侮辱、乃本其素來與惡勢力奮鬪之精神、繼續努力、以期達到打倒帝國主義之目的、因此該工會即於此宣告復活、

沈秉春 因公殞命後 昨日出殯

上月在其昌棧捕盜殞命之浦東淞滬保衛團第三團團員沈秉春、定於昨日上午十時公祭、下午一時舉殯、淞滬保衛團第一團、於上午七時、由正主任李英石及副官俞元爵、率領武裝團員三百餘人、在大碼頭渡浦、前往執紼、第二團及各市鄉保衛團、均派代表前往、大雨如注、各團員精神甚佳、均冒雨扶櫬、送至沈氏坟墓、已下午四時許矣、

海德生到滬後

浚浦總局前總工程師海德生、自抵滬後、即赴局與該局董事員司逐一握手、略叙寒暄、遂入新由該局布置之二十二號辦公房、惟海君赴歐前、海關新屋尙未落成、此次回滬、得睹新屋、不無欣悅、該局遷移爲局址、自一號至二十三號各辦公室之圖樣、尙係海君以前所規定、但據海君言、在滬結束了任務、至多兩星期、仍須回歐、并聞稅務司梅樂和、對於海德生地位之確定、已定今日(二十四)午後五時拜謁金問泗交涉員、會商辦法、

開闢象山港行將實現 陳紹寬夏應庚親往察看

蔣(介石)楊(樹莊)對於擴充海軍計劃、業經擬定步驟、分期實現、并已委定海軍總部訓練處長夏應庚等、爲開闢象山港暨設立海軍學校籌備員、玆悉夏氏決定在中秋節後、伴同海軍第二艦隊司令陳紹寬、親往象山港、詳細察看、以便着手進行、聞陳司令現正校閱上游各艦、二三日後即能來滬啓程、

米業較斛 昨今兩日舉行

米業仁穀公所、本屆秋季較斛、定於初十十一兩日、假邑廟萃秀堂大廳舉行、惟此次較斛、格外愼重、故前日由董事葉惠鈞與米行公會會長朱子香及各司月叙議、以秋季同業所較斛子、比春夏爲多、較斛務須格外注意、由各司月担任挑選斛司二十四名至所較準、並邀南北各帮公所董事到場監視、以資愼重、昨日第一日較斛之期、上午十時舉行、葉董事朱會長及南帮公所董事嚴筱泉等、均到監視、較準後、當由仁穀公所與南北兩公所貼有較單、斛子上並加火烙印、全日共較斛子三百餘只、間有數斛子、經各董事察得、該斛子與上次所較不符、當將暫扣、俟明日較斛完畢、有無作弊、公衆議否、

海蓀女士蒞滬 著名提琴家

海蓀女士、Cecilia Hausen爲當今世界最著名提琴家之一、其先爲丹麥國人、生於俄羅斯、自幼酷好提琴、爲叔可扶斯基(Zakovsky)之入室弟子、可扶斯基爲今支加哥絃樂會之著名會員、後又學於愛核教授、(Prof. Leopold Auer)造詣益精、一千九百十四年、獲彼得格勒保存會之第一名獎、大戰勃發、其學習音樂計劃、橫生阻礙、旋遁至芬蘭、初次奏演、聲名雀起、歷游德・奧・捷克斯拉夫・斯干提那維半島、到處萬人空巷、四年前抵美國、其轟動一世之盛況、開美國音樂史之新紀元、公開演奏無虛日、其音調精粹、感人至深、世稱海蓀氏音調、或愛核氏音調、蓋其技之精、已臻絕頂、而其提琴亦極名貴、前爲威爾海姆氏所藏者、女士近已到申、定於本月廿七、廿九、十月三日六日四日、每晚九時一刻起、在南京路市政廳演奏、

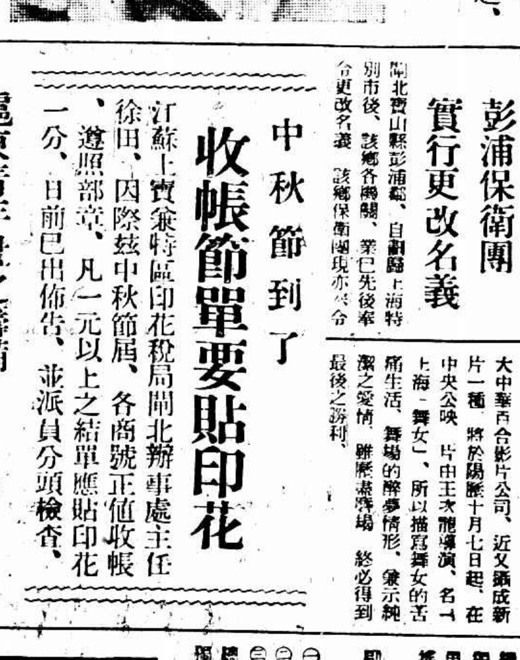

市區農田災荒之呈報

九月十六日之颶風大雨、歷經十二小時之久、本邑四鄉、平地皆水、低窪之處、水深三四尺、農田均受水浸、約歷兩晝夜之久、迨水退後、早稻偃倒在地、穀多發芽、晚稻初秀之穗、發現白色、已不能結實、臨綻之棉鈴、完全腐爛、豆類葉色變黃、更無秋收之望、昨日又天雨不止、已成災荒、蒲淞漕涇市政委員、親往各區視察、高田收成祇剩十分之三四、低田恐種子無着、農民生計大感困難、現悉將各該區農田受災情形、呈報上海特別市政府、懇即派員下鄉、察勘災狀、減免糧賦、

出洋護照式樣 擬議稍予變更

交涉公署發給之出洋護照、所有之照式、尙係北政府訂定、邇因北伐完成、北政府消滅、前項護照、亦宜稍予變更、或參加黨化色彩、以符現政府之主旨、此事聞已經承辦護照之各員提出意見、迭次會議、迄今尙無具體解決、現正擬具圖式提出討論、

彭浦保衛團 實行更改名義

閘北寶山縣彭浦鄉、自劃歸上海特別市後、該鄉各機關、業已先後奉令更改名義、該鄉保衛團現亦奉令改稱淞滬保衛團第二十三支團、前之各支團、均改曰隊、該團全團共分四隊、

安徽日報 昨宴新聞界

安徽日報在滬設辦事處後、進行不遺餘力、現該事已有眉目、主任查光中、於昨晚七時假座大東酒樓宴請本埠新聞界、到各報記者二十餘人、席間由查君致詞、略謂本報取名曰安徽日報、其意義當然係普遍全省、其責任又當然爲全省民衆謀幸福、而目睹吾皖各業之現象、幾無不在落伍之列、不過此種落伍之現象、在本省實不自今日始耳、往者吾皖民衆係在軍閥惡勢力之下、吾人對於建設是無辦法、今者在青天白日之下、吾人不得不急謀進步、以集中思想、統一輿論、而二者之責任、又非有純粹之報紙不能負、此種報紙、實本報同人之所希冀者、雖然、本報有其志、未嘗有其力也、惟望諸公之指教耳、

大中華百合新片 「上海一舞女」

大中華百合影片公司、近又攝成新片一種、將於陽歷十月七日起、在中央公映、片由王次龍導演、名「上海一舞女」、所以描寫舞女的苦痛生活、舞場的醉夢情形、彙示純潔之愛情、雖歷盡磨折、終必得到最後之勝利、

中秋節到了 收帳節單要貼印花

江蘇上寶兼特區印花稅局閘北辦事處主任徐田、因際玆中秋節屆、各商號正値收帳、遵照部章、凡一元以上之結單應貼印花一分、日前已出佈告、並派員分頭檢查、

滬東青年社之籌備

滬東青年潘鼎元、爲研究學識聯絡感情起見、特會同該區黨員錢人俊・朱菊泉・及滬江大學學生陳宗文・奚均祁等、發起籌備組織一青年社、並於昨日下午一時、假座虹口維民公學、開第一次籌備會議、議決推潘鼎元・陳宗文・錢人俊・朱菊泉・爲籌備委員、奚均祁担任起草該社章程、並聞該社不久即行呈請市民訓會備案成立、凡屬該區青年、欲加入該會者、可向虹江路四區黨部、向潘鼎元接洽、

反日會檢委會執委會議

昨日該會開執委會議、討論事項、(一)增設宣傳股案、議決通過、(二)常委林培根辭職案、議決、挽留、(三)擴大檢查案、議決函請學生聯會轉知各學校學生、參加本會工作、並請報關業海關華員聯合會、切實[illegible](四)保護檢查員條例案、議決、(甲)[illegible]負責起草、再將反日會通過、(乙)請反日會轉函水陸公安局切實保護、(五)本會經費案、議決、(甲)請反日會將預算表通過、(乙)請反日會維持本會經費獨立、(六)組織檢委會工作一覽案、議決交宣傳股辦理、(七)租界檢查案、議決由常務處協同檢查股詳細籌議辦法、交下次會議通過、(八)王東坡辭職案、議決挽止該員辭職、(九)[illegible](十)接辦召集檢查員談話會案、議決由常務處辦理、(十一)[illegible]議決函反日會[illegible]、(十二)散會、

法租界 自衛團催促進行

法租界商民自衛團、籌備久已、迄未正式成立、而公共租界華人警務團、發起較遲、業已開始實行、招募團員、不久當可正式出巡、租界市民、增多一層保障、法租界各商業團體、鑒於公共租界之成立、且日來法租界之盜案命案迭出、故要求商界總聯合會、速向法租界警務當局催促批准、俾便進行、而使市民得以有自衛之機會、法商總會主席委員尙慕姜程祝蓀、以前事亟應從速辦理、擬定日面商法總巡捕代理總巡蒲彥、請批准商民自衛團之組織、一面亦將開始招募團員、以作預備、

昨日引翔鄉賽馬之成績

馬名 騎師 重磅 獨贏 馬位

第一次 (搖會馬) 練習 賽一里
㊀翁地辣虛On the Rush 田士 149磅 181張
㊁慢來勿林Merry Friend 陳湘三 149磅 87張
㊂阿勃而文丘Able Venture 亞石里 142磅 24張
總時間二•二四•最後二法郎三七•二 頭馬勝大半乘二三馬相距三乘
獨贏 二十一元七角
馬位 ㊀十一元九角㊁四十七元六角
搖彩 ㊀一六四號三百〇九元一角㊁三六二號八十八元二角㊂一一五號四十四元一角
頭彩 十張各得洋二十元號碼如下 一三四 三九 一六八 九五 一 二四六 三一二 四五六 一九九 四七七

第二次 (甲補馬) 賽一里
㊀古而康因Gold Coin 黃灝 149磅 123張 135張
㊁勃立生Brison 劉順德 148磅 455張
㊂白鋼蘭Baccarat 海羅維去 153磅 240張
總時間二•二〇•二最後二法郎三三•頭馬勝一馬頭二三馬相距一乘半
獨贏 六十一元
馬位 ㊀九元㊁五元九角㊂六元七角
搖彩 ㊀二八號四百二十八元九角㊁二三七號一百二十二元五角㊂一五〇號六十一元二角
頭彩 四張各得洋二十元號碼如下 一一五 三九六 二九三 八九

第三次 (乙補馬) 拍賣 賽七法郎
㊀卡納物而衣夫Carnival Eve 陸致和 151磅 118張 94張
㊁利弗辣盧門Refreshment 海而 156磅 289張
㊂亞爾林司Our Prince 黃灝 148磅 195張
總時間一•五六•一最後二法郎三四•二 頭馬勝大半乘二三馬相距四乘
獨贏 五十二元四角
馬位 ㊀七元九角㊁五元九角㊂六元四角
搖彩 ㊀四一二號五百三十六元二角㊁四一四號一百五十三元二角㊂五三三號七十六元六角
頭彩 三張各得洋二十元號碼如下 一三六 五〇 二八二

第四次 (搖會馬) 賽四分之三里
㊀欽具亞物Change Over 包得亨 150磅 311張 334張
㊁愛列芬白蘭Elephant Brand 坤山 161磅 205張
㊂哈杯巧司Happy Choice 海羅維去 155磅 560張
總時間一•四一•最後二法郎三四•六 頭馬勝一乘二三馬相距三乘
獨贏 二十四元六角
馬位 ㊀九元㊁十一元六角㊂七元四角
搖彩 ㊀三六八號五百三十五元九角㊁五〇九號一百五十三元二角㊂四〇一號七十六元五角
頭彩 十三張各得洋二十元號碼如下 六二四 三五五 五四九 [illegible] 四九 [illegible] 二九八 四六八 一五五 八七 [illegible] 二〇三六

第五次 (甲補馬) 賽一里
㊀沙漠司當Desert Storm 賈思 142磅 76張
㊁反立吉司Furious 黃灝 149磅 322張
㊂坤登Queenton 潘少齡 147磅 209張
總時間二•二•最後二法郎三七•頭馬勝一乘半二三馬相距一乘
獨贏 一百六十七元五角
馬位 ㊀二十六元八角㊁十元一角㊂十一元三角
搖彩 ㊀三七五號六百十三元二角㊁六四六號一百七十五元二角㊂五四四號八十七元六角
頭彩 九張各得洋二十元號碼如下 六五四 四四二 一六九 六六 四八一 二九〇 四五二 五七九 三四六

第六次 (甲補馬) 讓磅 賽一里又四分之一
㊀發奮丟勃而Producible 拿特 153磅 997張 463張
㊁蒙脫勃蘭Mount Blano 海羅維去 149磅 214張
㊂太陰色根Tyne II 胡會林 151磅 106張
總時間二•五九•三最後二法郎三一•頭馬勝小半馬頭二三馬相距三乘
獨贏 十二元九角
馬位 ㊀七元一角㊁九元六角㊂十四元三角
搖彩 ㊀四六〇號六百四十四元㊁四八號一百八十四元㊂一八三號九十二元
頭彩 六張各得洋二十元號碼如下 五三 一八四 三五八 九一 一八 五一四

第七次 (甲補馬) 賽四分之三里
㊀亞而卡色而Old Castle 愛去柯拉沙 142磅 269張 155張
㊁審文門Gaverment 劉順德 115磅 149張
㊂沙血而麥克Social Mark 黃灝 145磅 138張
總時間一•四三•一最後二法郎三四•頭馬勝三乘二三馬相距一乘半
獨贏 三十四元
馬位 ㊀十三元五角㊁十三元九角㊂十四元六角
搖彩 ㊀二九號七百三十九元二角㊁五二六號二百十一元二角㊂二八三號一百〇五元六角
頭彩 四張各得洋二十元號碼如下 四五六 五〇五 五四六 一一

第八次 (搖會馬) 互賽 賽一里又四分之一
㊀尤色文[illegible] 章振遠 159磅 530張 317張
㊁軋倫康搜樹Grand Concert 潘少齡 155磅 890張
㊂惠士騰色根Wisdan II 恩卡業沙 152磅 122張
總時間三•六•三最後二法郎三一•四 頭馬勝三乘二三馬並二馬
獨贏 二十三元八角
馬位 ㊀七元一角㊁六元七角㊂十元五角
搖彩 ㊀六八號一千〇九十四元八角㊁八一號二百三十四元六角㊂一三〇號二百三十四元六角
頭彩 五張各得洋四十元號碼如下 二六五 三九一 八五 四九八 三六五

第九次 (甲補馬) 讓磅 賽一里又四分之一
㊀拉村登Sazyton 潘少齡 149磅 669張 296張
㊁平登Bintong 包得亨 140磅 139張
㊂亞而卡色而Old Castle 愛去柯拉沙 142磅 187張
總時間三•二•最後二法郎三七•三 頭馬勝並頭馬二三馬相距四乘
獨贏 九元四角十九元五角
馬位 ㊀七元二角㊁九元七角㊂八元五角
搖彩 ㊀三〇八號五百四十六元一角㊁二七〇號五百四十六元一角㊂六七九號一百二十一元三角
頭彩 三張各得洋二十元號碼如下 二〇一 七六一 四四七

第十次 (甲補馬) 賽九法郎
㊀惠林司潘Willianspur 拿特 160磅 1093張 123張
㊁紐卻立的Meulrality 陸致和 155磅 33張
㊂阿及立的Agility 胡會林 155磅 82張
總時間二•四五•三最後二法郎三九•三 頭馬勝四乘二三馬相距數乘
獨贏 八元九角
馬位 ㊀七元㊁十二元八角
搖彩 ㊀六七七號㊁二二七號㊂四九一號
頭彩 一張得洋二十元號碼如下 三一〇

今天戲目

- 大舞台 (三馬路) 夜戲 六本[illegible] 高廷贊 (演員) 白丹 杜李桂春 孟麗君 林槐森 (夜價) 二角 四角 六角 八角 一元
- 第一台 (四馬路) 夜戲 三本 開天闢地 (演員) 劉筱衡 蕙麗娟 安舒元 陳筱穆 (夜價) 一元 六角 三角半
- 共舞台 夜戲 法國婦孺救濟會假座 (演員) 杜月笙 袁履登 王得天君等客串 (夜價) 二角 三角 五角 七角 八角
- 上海舞台 (四馬路) 夜戲 五本 六本 穿金[illegible] 扇恨 (演員) 趙如泉 趙玉君 劉艷琴 傅毛包 (目價) 八角 四角 六角 三角 二角 一角

下爲影戲院

- 共和 (方板) 怪騎士 (時間) 日二點半 夜七點半 九點半 (目價) 四角 二角
- 北京 (北京路) 沙場艷蹟 (時間) 三點 五點半 九點一刻 (目價) 日三角 六角 九角 夜四角 八角 一元
- 百星 (福生路) 採花浪蝶 (時間) 日三時 五時半 夜九時一刻 (目價) 日四角 八角 夜六角 一元
- 夏令配克 (靜安寺路) 狗朋友 (時間) 二點 五點半 九點一刻 (目價) 日七角 一元二角
- 中山 首本宏碧緣 (時間) 二點 七點 九點 (目價) 二角 三角 五角 一律小洋
- 光陸 (博物院路) 椿庭淚痕 (時間) 二點 五點半 九點一刻
- 武昌 (東武昌路) 菲律濱大戰 (時間) 三點 七點 九點一刻 (目價) 樓下二角 樓上三角 日夜一律
- 中華 (吉祥街) 後部 大俠復仇記 (時間) 二點 七點 九點 (目價) 日二角 三角 五角 夜二角 四角 六角
- 恩派亞 (八仙橋) 金錢之王 (時間) 三點 五時半 九時一刻 (目價) 日二角 四角 六角 夜二角 一元
- 萬國 (西華德路) 泣荊花 (時間) 三點 七點 九點 (目) 日 夜一律
- 中央 (六馬路) 蕩婦心 (時間) 二點 五點半 九點一刻 (目價) 日四角 五角 八角 夜六角 九角
- 新中央 (海甯路) 偵探血 (時間) 三點 五點半 九點 (目價) 日三角 四角 夜四角 五角 八角
- 卡德 (卡德路) 前部 大俠復仇記 (時間) 三點 七點 九點 (目價) 二角 三角 四角 夜一
- 世界 (青雲路) 民族血 (時間) 三點 六點 八點 (目價) 日二角 五角 夜一律
- 奧迪安 (北四川路) 神密女偵探 (時間) 三點 五點半 九點一刻 (目價) 日四角 八角 一元二角 夜六角 一元至一元半
- 上海 (北四川路) 賢父孝子 (時間) 三點 五點半 九點一刻 (目價) 日六角 八角 一元 夜六角 一元 一元半
- 通俗 (大東門南) 就是我 (時間) 二點 七點 九點 (目價) 二角 四角 一元
- 卡爾登 (派克路) 兩性之爭 (時間) 二點 五點半 九點一刻
- 東華 紅粉飄零 (時間) 三點 四點 (目價) 五角 六角

圖謀暗殺 東有恒路開鎗拒捕

華捕傷股勢無大礙 四匪逃二擒一斃

昨晨一點半鐘、嘉興路捕房一五八八・一四二七兩華捕、在東有恒路元芳路一帶巡邏、瞥見路口轉角處、有身穿藍布短衫者四人、形跡可疑、正擬上前搜查、詎其二人、竟摸出手槍、向華捕隨放隨逃、朝東沿有恒路而遁、兩華捕追趕在後、開槍還擊、穿藍布衫者共開十餘響、一五八八號華捕開七槍、一四二七號華捕開二鎗、結果一四二七號華捕右股上、被槍彈穿過一處、在逃之四人中有一人名馬阿狗者、命中兩彈、流血倒地、當被兩華捕擒獲、時有一〇〇一・一〇二〇兩華捕聞警奔來、幫同追趕、其餘三人、忽然失踪、中有夏根玉逃至東有恒路長安里口、正在將手槍藏於弄口牆洞中、預備脫去藍布短衫、當場被一〇〇一・一〇二〇兩華捕拿獲、其餘兩人、終被兎脫、旋將兩人押入捕房、擊傷股部之華捕與中槍之人、均送工部局巡捕醫院醫治、華捕傷勢不重、可無大礙、至擒獲之馬阿狗、共中兩槍、一在右頸、一在右股、至昨晚十時許身死、當夏根玉押至捕房後、由捕頭訊問、據供同行者四人、方從點心舖餐畢走出、遂發生開槍拒捕、至於佩帶手槍之原因、係受董子良所主使、欲至元芳路東貴坊槍殺銅匠阿根、董現寓公平路九百二十一號、爲公平煙紙店之股東云云、旋由捕頭派出西探目享登、華探譚國富、前往公平路將董拘入捕房、押候於今解送臨時法院核奪、

殉葬古物 恐係東陵盜來

大小十五件 箱中有夾板

昨晨七時許、閘北寶山路義品里五區公安局分駐所巡警石懷璞、在北站檢查旅客、見一人挾一皮箱、形跡可疑、當即趨前將箱啓視、有紙包十餘個、盡係銅玉等質之物、計古鏡大小七面、錫質小龜一隻、玉兎一隻、玉手三隻、玉圭一個、玉獅子一隻、雙人玉佛一尊、共計十五件、各物上均汚有泥土、似爲掘自墓中殉葬之物、當時人證併帶五區總局、訊據其人供名石文化、廿八歲、河南洛陽人、向爲南貨業、日前來滬寓法租界新永安街新安里永新公、詰其該項古物從何得來、則支吾其詞、初云係在南京購來、帶至上海販賣、繼又云自行製造、由洛陽帶滬者、陳區長以恐與東陵盜案有關、且該項玉器古物、又類似東陵殉葬之品、而箱中製造夾板、儲藏此項古物、猶爲可疑、乃判人證一併申解公安局訊辦

仇人迎面而來 法租界探夥遭鎗殺

顧阿毛店前閒眺 飛步奔逃已不及

充當探夥之蘇州人顧阿毛、年三十四歲、髮妻已故、現與同鄉婦人老四姘識、賃居法租界豈自邇路長安里二號張松全家亭子間內、阿毛於前晚九點三刻時、獨自一人、在霞飛路格洛克路轉角仁和祥煙紙店門前口啖葡萄閒眺、突有仇人數名、迎面而來、拔出手槍、向顧開放、顧即飛步向北奔避、凶手仍在後尾追、至薩餘里口、又連開數槍、彈中顧之胸部右邊腰間等處、渠傷倒地、血如泉湧、奄奄一息、適有中西巡捕巡緝經過、聞聲趕來兜拿、凶手已竄逃無踪、當將顧車送捕房屍所、時顧已氣絕身死、即將屍體舁送同仁輔元堂驗屍所、昨日下午四時、由捕房報請法公廨譚承審官蒞所驗明屍體、升座公案、即據包探稟明前情、又據住居格洛克路鼎新里廿六號之見證王阿根上堂證明死者當時被擊情形、又據屍母顧吳氏屍妻顧朱氏投案請求伸雪、聶君諭驗得已死顧阿毛、委係被人開槍擊傷身死、應由屍親自行備棺收殮、一面由捕房嚴緝兇犯、務獲解究、

吞燐圖盡 學徒着急

生記洋廣什貨號學徒常州人邢生連十九歲、在該號學業已三年、上月間與出店同送貨物至閘橋松江航船上、中途缺少兩件、該號着邢與出店賠償、前日又召薦頭至號料理、邢得悉心中驚急、即吞服紅頭火柴一大包、爲同事察悉、雇車送入醫院救治、

婦女問題

誘姦啞女

請問兩人同宿夜 如何情話答綿綿

崇明人魏樹慶、賣粢飯爲業、家住閘北新民路新民里、有一女名盛卿、年十五歲、一星期前、忽然失踪、魏因女係啞子、尋覓爲難、乃由住居永興路一五一號其胞兄魏傳慶及嫂李氏代爲查訪、日前李氏忽扭住附近之婦人陳沈氏投四區公安局指控其姪女、(即盛卿)係該氏所拐匿、沈氏則極口呼冤、該局乃將沈氏解送法院訊核、旋李氏與其夫偵得其姪女實係住廣肇路一六一號菜販泰州人馬來源之子開彥所拐、當時開彥將女誘至家中、即行姦宿、一連四宵、魏傳慶夫婦偵悉後、密往交涉、開彥之父出洋七十元予魏、即以女爲正式媳婦、魏將洋完全吞沒、將事隱瞞、秘不告其弟、女父連日未得其女之消息、因另倩住共和路之常州人尤菊生代爲尋訪、昨日尤偵得前情、遂告於女父、扭一干人投四區公安局、着解司法科核辦、

並坐嬉笑

洩憤已經毆打 逐妻還要辦離婚

住南市王家嘴角西首在大福輪船爲茶房之江陰人于杏生、娶妻趙氏、年二十二歲、于因家無多人、迎岳母同住、趙氏近有外遇、于昨日晚間回家、忽見一男子與伊妻並坐喜笑、于上前將妻扭住毆打、該男子即乘間逸去、有長衫一件、不及攜去、內有卡片數張、察係汪姓爲某煙廠兜銷員、于當將岳母逐出、一面請某律師陳訴官廳、準備離婚、

公園艷遇

相逢何必曾相識 金表銀圓不翼飛

廣東人李景維、本月十四日投虹口捕房控告同鄉人兪所青・杜煥成・樂根發・凌冷・丁寶良等將伊軋至海寗路某茶館內、藉端評理、並搶去值洋九十二元之金表一只、金練一條、捕頭訊押在案、前晨奉王建立飭包探張王書先後將兪等五人拘解臨時法院訊辦、原告李景維投稱、十三日晚十時許、我往外灘公園遊玩、遇一不相識之女子、與我談話、因言語不通未理、時被告等到來、將我圍住、謂係調戲良家女子、現該女家屬、守於門外、行將打汝、須出洋八元、方可了事、我以囊中無錢、被若輩軋至海寗路茶館內詐去二元而出、甫至門首、另有同鄉人陳姓將我之金表金練搶劫而逸、是以翌晨報告捕房、被告代理律師聞語向原告詰問被搶之金表係何牌號、在何處買來、李均不能詳答、一謊稱金表係父之友西人馬姓所贈、質之各被告供是晚亦在外灘公園遊玩、見原告偕西裝者多人與一粵人陳姓爲婦女之事吵鬧、將陳軋至海寗路茶館評理、我等係陳邀往排解、嗣原告理缺、出茶資洋二元、並無搶劫金表練之事、王推事核供、以原告所控證據不足、判被告兪所青等五人無罪開釋、

爲歡不終

窠中一見成知己 庭上雙方控捲逃

瀏河婦人周老二、又名周桂寶、現年廿八歲、薄有姿色、向在原籍與何桂生姘識、至去年冬間、有當地黄餅店小主倪國勳、在燕子窠內與周婦相值、遂發生戀愛、兩心相印、恩愛異常、嗣由周婦與倪合出洋七百元、給予何桂生作爲脫離之費、自此倪即與周婦同居、不料好事多磨、本月初九日、雙方忽因家庭細故、遂起糾紛、周婦即赴公安局報告、謂被倪國勳將伊寄存親戚家之衣箱一只取去、而倪亦投公安局控周婦將伊之衣箱一只捲逃、經局長向雙方勸導一過、始各散去、旋周婦出走來滬、暫居北京路九十六號親戚家、並委託律師於本月十八日登報警告倪國勳、倪見報後亦來滬延律師在臨時法院以刑事控訴周老二捲逃及登報公然侮辱、請求傳案訊究、由院准詞簽出傳票、發交總巡捕房飭傳、前晨開審、周老二偕其代理律師到庭、即據原告律師陳述案情、請究、被告律師聞語起稱、原告控訴被告捲逃、毫無證據、且敝律師與原告律師曾一度商議、已允將告訴撤回、應請庭上將案註銷、宣告被告無罪、繼據推事核供、向被告質訊一過、諭本案註銷、被告無罪、

姊姊無情

妹妹無辜遭毒打 發堂從此好超生

住居法租界之婦人楊桂英、近因將其妹周阿囡百般凌虐、以致遍體鱗傷、鄰居代抱不平、至法捕房報告、飭探將楊桂英與周阿囡一併帶入捕房、解送法公堂請究、先由捕頭稟明前情、繼由周阿囡供稱、時常遭姊姊毒打、現今不願回家、求請超豁、詰之楊桂英供阿囡是父親姘婦所生、父母亡故後、由婦人撫養長大、近因阿囡時常私竊物件、出外變賣、略加訓責、中西官判楊桂英罰洋三十元充公、周阿囡送濟良所擇配、

雌孵雄

所訴並無證據 事實不合情理

西鄉馬橋農民沈書華以伊妻賀寶華爲雌孵雄、央王道明葉秉棠等介紹於松江律師葉人祿處立據離婚、嗣賀忽以刑事訴沈等強迫離婚、並請律師捉手簽字、地方法院偵查結果、將各被告及葉律師以妨害自由罪提起公訴、一時頗引起律師界及社會上之注意、故開庭審理、列席旁聽者甚爲擁擠、茲此案已於昨日宣告判決、被告等均無罪、其理由以原告所訴證據不足、與證人之事實不合情理云

故劍重逢

妻子早隨人去也 途中何事苦相爭

曹家渡鄉民沛阿弟之妻趙氏、於民國十四年冬、由父母作主成婚、于歸後婦殊不滿、至來春即隨其戀人以去、迄已二年、並無音信、前日沛阿弟出門有事、行經勞勃生路、見其故劍方踽踽獨行、審視無誤、乃即扭住、該氏矢志不願再從、於是報由崗警、將該氏帶入六區警署、連同原告併送公安局核奪、

另婚手續

村婦偕夫謀別嫁 表親好事忽相干

莘莊華南農場傭工紹興人毛阿江、伊妻陳三寶、年方花信、姿態不惡、因不願隨此田舍村夫、一人逃來上海、氏有住在南陽橋之女友張何氏、爲其進行其另婚手續、不料爲毛之表弟兪小狗探悉、昨日遂軋張兪氏陳三寶至方浜橋某茶肆談判不成、乃報告二區一所、將兩婦拘獲、韓所長以表親不能爲告訴人、諭令速招陳三寶本夫到案、以憑核辦

體育紀載

樂華威鎮菲律濱

昨戰桑柏打大學 觀者萬人 結果五比零 樂華大勝 定二十八日凱旋回國

(國際電訊社)菲律濱岷尼拉九月二十三日下午八時來電、樂華今日下午戰勝桑柏打大學San Beda College足球隊、五對〇、觀者萬人、十二日首次比賽、彼此尙不分勝負、將於廿六日最後決賽、二十八日乘加拿大皇后郵船離菲回國、

交大游泳會 今日預賽

徐家匯交通大學游泳競賽會、定今日下午四時在該校游泳池舉行預賽、參加者、都屬個中能手、今互逐於水晶宮中、成績優良、定可預卜、評判各職、由本校教員學生校友分任合作、玆將秩序職員、賽員名單列後、

今日秩序

㈠開會、㈡二十五米自由式(預賽)、㈢二百米蛙式(決賽)、㈣五十米自由式(預賽)、㈤千五百米自由式(決賽)、㈥百米自由式(預賽)、

職員名單

會長程孝剛、總裁判黃文建、裁判張錫榮・徐樂・沈葆昌、檢察陳宇澤、盧濟滄、計時邱立時、曹麗順、發令周家祺、檢錄周家祺、救護馮應泉、糾察陶天杏、向于陽、魯波、鈕因楚、方定勛、紀錄王家麟、報告李荃孫、

運動員名單

㈠石壽頤、㈡司徒宏、㈢楊祖恩、㈣張善祥、㈤鄭紹棠、㈥龔以斌、㈦高奇勛、㈧陳振饒㈨周玄光、㈩何致仁、㈩一董子鏗、㈩二徐克棠、㈩三陳錫祥、㈩四古健、㈩五陳次喬、

市二公共體育場 比賽籃球

市立第二體育場、近由籃球宿將陳本立等組織明華籃球隊、又由劉宗良等組織新光籃球隊、前日(星期六)下午三時、兩隊選派隊員、在該場作練習的比賽、請趙漢升爲裁判員、銀角一鳴、雙方隊員各逞所長、猛烈進攻、上半時明華聯合有方、以二十四對十四勝新光、下午半時新光隊員鼓勇反攻、球勢漸轉、成十六對十六之平局、總結果爲四十與三十之比、明華獲勝、

上海中華體育會 第一次徵求

昨已揭曉

上海中華體育會、第一次徵求揭曉、已於昨日在該會內舉行、適因天雨、故各隊長不克全到、本次各隊長成績、以永山隊、柏齡隊、吟盧隊、啓東隊爲最、總計在三千分以上、成績可謂不惡、

一觸即發

黃包車夫好奇 妻子鄰居悔氣

黃包車夫張順鴻、住法租界菜市街東景福里八號三層擱樓、昨日上午、拾得槍彈一顆、攜回家中、飯後一時半、張突萌好奇心、將小刀頭觸動彈端、砰然一聲、忽然爆裂、牆壁炸成一洞、張妻阿金及一同居之黃包車夫、均被炸傷腿部、經大自鳴鐘法捕房查悉、將兩受傷人送醫院醫治、張則拘入捕房、

鷄爭

室人交譎於先 夫婿參戰於後

閘北中華新路森和里二十九號、係曹金根爲二房東、有陳益清係三房客、前日陳家宰鷄二只、曹金根之妻朱氏、指鷄係伊家所畜、當斥陳妻阮氏嘴饞作賊、於是兩婦先起衝突、繼則兩男加入戰團、無如曹夫婦孔武有力、以致將陳毆傷甚重、當由陳阮氏嗚警到來、則曹已逃避、乃將曹朱氏拘入五區警所、除將陳送往齊生醫院醫治外、昨將曹朱氏解送地方法院訊辦、

警鈴突響

一槍中竊賊之肩 收贓人同被拘押

滬西大西路、尤尼干路一帶電話電線、係裝有天線、屢有竊賊將線偷剪、致電話時損、嗣電話公司與捕房協議辦法、在天線上裝設警鈴、接通捕房、若賊人竊線、警鈴一響、捕房立刻知悉、前晚十時、捕房中警鈴突響、乃派探捕前往、見第二百二十一號電桿上天線、已被人剪斷、幸電線尚未取去、乃藏身該處荒田中、候賊人來時、預備拘拿、少頃、果有人來、將線取去、捕探開槍、中此人肩部、遂即倒地、拘入捕房、供出買贓於新閘路一百二十四之潘長生、旋將潘亦拘入捕房、今晨解法院核訊、

夫婦合作

一個行竊一銷贓

住居法新租界霞飛路之英國婦人孟萊家、上月間被巳歇之西崽章合章潛入房內、竊去價值二千五百元之首飾、後令其妻章唐氏持至愷自邇路德和銀樓兌換、得洋化用、現爲法捕房探目唐雲卿李友生等偵知、將章夫婦拘獲、惟原贓無從吊取、祇將收贓之德和銀樓夥計葛松雨一併帶入捕房、解送法公堂、先由原告投訴被竊情形、詰之章合章供認行竊、章唐氏供與章係屬姘識、此項首飾、由章囑我持至德和銀樓兌換、得洋一百三十五元化用、不知竊來、質之葛松雨供向在德和銀樓爲夥、五月十二日章唐氏持西式鑽鐲一只、及金戒等物到來兌換、講定價洋一百三十五元、將款交付後、當由該銀樓小主人李翼生以此項首飾形跡可疑、當令拒絕收兌、故復將兌款收還、並將飾物交還唐氏、斯時適有一婦人到來購買首飾、見而向唐氏買下而去、實未收買、並由德和銀樓夥計傅方麟李翼生陳大有袁敘堂等上堂證明、繼由原告代表律師稱、各證人均係德和銀樓之夥友、是否有證人資格、應請注意、中西官諭聽候展期再訊

欲免無謂之痛苦與耗費

須備如意膏

皮膚輕微傷損如童子偶爾跌破腿皮苟立以如意膏敷治之又何至釀成潰爛而多受無謂之痛苦與耗費哉如意膏清涼解毒其治療功能神效無比雖多年老症亦可立即收功 京奉路赤土山小學王以奎君來書云鄙人左腿前患傷手瘡多年未愈後用如意膏按法試搽數次即霍然全愈 腿瘡之種類雖至不一非獨跌傷是以致此然無論其種類爲何如意膏療治之功均一樣收效也如尊處無從購買請寄郵票大洋六角至上海江西路六十號韋廉士醫生藥局原班郵奉如意膏一盒可也郵力在內

形形色色

單身哭入

昨晨十時許、雲南路六百十四號突來一盜、闖入張談氏所住之亭子間內、劫去首飾錢洋三百十四元而逸、

及門悔悟

城內老縣前婦人王沈氏、向做花會航船、前日有戲家孑書明花會名目、持錢解押、行至該氏家中、忽又悔悟、不該以汗血金錢、孤注一擲、遂投一區二所告發、當派警將王沈氏拘獲、於昨申送市公安局究辦、

兩孩迷路

公安局一區第二所、於本月十四日夜間十時、在福佑路小世界附近查獲迷路女孩張寶寶一口、年十一歲、小名小驗、六個月前隨父母自山東還來、是日因隨至小世界看戲相失、身穿藍點子花洋布短襖袍、內襯白布短衫(袖上滾有花邊)黑布褲、黑絲襪、黑鞋、髮已剪去、面部並有細白麻點、已送新普育堂留養候領、四區公安局巡警劉岐山、昨日下午、在大統路遇見迷路男孩一口、穿藍底白條布夾襖、妃色女褲、赤足、詢無地址、送團招領、

買菜行凶

甬人潘炳炎、昨晨八時許、在虹口小菜場內與擺設小菜攤之本地人鮑仁金因購菜口角、將鮑凶毆倒地、被句探傅福林查見、將潘押入捕房

包車一輛

趙有朋日前在法租界陳長元之黃包車公司內竊取黃包車一輛、後托陳寶昌轉售與高兆昌、得洋十元、現爲包探查悉、將趙等一併拘入捕房、解送法公堂、中西官判趙押西牢二個月、陳押十四天、高罰洋廿五元充公、

刦鐲追獲

住居寶山路廿四號之婦人陳沈氏、前晚十一時十分、因事經過滬西赫德路、突被匪徒六人攔住、將氏手腕所戴値洋二十餘元之金鐲一只、搶劫而逃、氏在後尾追、並大呼捕盜、經探捕聞警帮同追獲二名、帶回靜安寺捕房、詰悉名談金生李桂生、均上海人、諭令收押、候送法院、

雉妓哭泣

向在廣東路某雉妓院爲雉妓之十八歲湖北女子吳林弟、近因鴇婦虐待、不堪其苦、前日私自逃出、在途哭泣、被一〇八四號華捕查見、將吳女帶入老閘捕房、即發濟良所留養、候解請法院核示、

偷竊樹皮

山東人湯德包、昨日下午八時許、潛至楊樹浦祥泰木行內竊取值洋五元之樹皮、被句探王希昌查見、拘入捕房、

氣象

徐家匯天文台報告云、昨晨天陰、降大雨、東北北風、氣壓較低、在上昇中、溫度最高七十五・二度、最低七十一度、預測今日天陰、沿海降雨、馬鞍山以北風向各殊、因四週有旋風、琉球小笠原羣島之間、颶風進行仍緩、致東海及梅谷新麥受另一颶風、續向西北方或西北北方進發之影響、致天氣惡劣、

入學

爲父母者、孰不喜兒童勤攻書籍、學問日進、冀他日出人頭地、光耀門閭、如欲償此願望、自以熟諳兒童資質而培植之、則進步自速、如面黃肌瘦、稟賦單弱、腦筋遲鈍、秉性庸愚、爲父母者、宜設法以改造之、其法如何、惟有常服人造自來血、補充血液、強健腦筋、面黃者轉爲紅潤、腦鈍者立致靈敏、智慧大開、過目成誦、他日飛黃騰達、光耀門庭、可預卜也、世爲父母者、欲使兒女爲志士、爲偉人者、盍注意焉

▲定價大瓶二元 小瓶一元二角

上海五洲大藥房總發行 分店天后宮橋 分店北四川路

各埠分店及各大藥房均有出售

嘉定

朱執信殉國紀念

二十一日爲朱執信殉國八週年紀念，本縣指委會全體工作人員暨宣傳部長，組織宣傳隊，出發四城，散發傳單，並在熱鬧之區，當衆演講，宣傳部長毛健吾，亦親自演講，下午二時，召集各團體各機關開會，參與者約百餘人，開會如儀，宣傳部長毛健吾主席，首由主席報告，內容分三點，㈠朱先生革命之歷史，㈡朱先生平生之人格和革命精神，㈢說明紀念朱先生之意義和價值，後又派夏夢幻王克明至奎山中心學校演講，聞該校甚爲歡迎云，

嘉興

電請免募公債

本省發行公路公債，嘉邑派募二十萬元，縣政府已奉令遵募，但禾邑連年災歉，民生凋疲，此項巨額債券，力難負担購認，故已由張守義等聯名電省，請收回成命，以維民生，

餘賢區發生綁票案

本縣餘賢區師姑浜客民王姓家，於上月二十八日，被匪綁去七歲男孩一名，事後該匪已致函王姓，須以二萬五千元贖回，

酒捐局募債近訊

第三區酒捐局，奉令派募善後公債六千元，茲已由陳局長開會，議定辦法，㈠募券以徵額爲標準，燒酒四角，黃酒三角，㈡推定張泰嵩徐子華等十八人爲勸募員，㈢本月內繳款九二實收，㈣限二十日內募足報解，

湖州

城內刦案已破獲

前紀青銅門潘楄壽家被刦一案，今已偵悉係該宅機織工匠小龍引匪所爲，已將該工匠送由一分所，經沈所長詰悉正盜姓名，按址往拿矣，

紹興

沙民搗毁沙田分局

浙江沙田局，於一月前派員赴紹屬馬鞍鄉馬鞍寺，設立分局，正擬開始丈量新漲及舊有沙地，詎該鄉沙民，忽生誤會，於二十一日上午九時，集衆一千七百餘人，擁入該分局，逢人即打，遇物即毁，甚至將局員舖蓋等物，灌澆煤油，用火焚燬，安昌警所及華所分駐所聞訊，派警前往解釋，沙民不特不聽，更恃衆將何巡官陳巡長及警察攢毆，均受重傷，且被奪去槍械四支，嗣經該巡官等來城報告警察局，並向地方分院驗傷，王局長已派警察一大隊，前往查辦矣，

夏案又獲嫌疑人

紹興局弄居民夏昌言家，於陰歷五月十日，被匪用刀將其老母及一妻一婢殺斃，經官廳將夏之棄妾周美英等，拘案訊問，尙無確供，現警局偵緝隊偵查本案，已略有端倪，日前攜帶公文，派探至滬，拘獲嫌疑犯王錫堂一名，已押解到紹，嚴密研訊，

合肥

歡迎師旅長大會

此間各界民衆於十八日正午，在大禮拜堂，開會歡迎第八師師旅團長，及全體武裝同志，由縣指委李慶嵩主席，報告開會宗旨，次吳縣長縣指委謝嘉致歡迎詞，旋朱毛兩師長演說，希望民衆，不要與軍隊隔閡，須處處聯合，而謀福利等語，末由點驗委員錢端延演說畢，即呼口號散會，

婺源

黨員登記審查

婺邑自本月三日開始黨員登記，先後前往登記者，共有二百餘人，本限至九日爲止，嗣又展期三天，至十二日截止，昨日已將先登記一部審查榜出，計及格者三十八人，應行口試者九人，一俟總審查後，即呈省指委會塡發黨證，

浙東遊記 (二八) (陳萬里)

我取出我所得的碎片標本給他看，他說可惜大窰的碎片，數年前已經有外國人託人成箱的裝運出去了，現在極好的碎片，已不易覓得，在我所檢拾的八窰碎片十餘種之內，祗有一片□好，但是還非大窰極名貴的色釉，他說中國人到龍泉來收集碎片，我是第一個人，不過我很慚愧，因爲我對於磁器沒有研究過，龍泉窰物件，祗是在北京的古物陳列所裏看過幾件，更談不到研究兩字，這一次的收集，是我個人覺得應有的事情，我並不想做什麼賞鑑家，更不配想做收藏家，希望隨手檢拾些人家所不要所不注意的碎片，預備作爲將來研究時的對象，何況此處有如許多古窰的地址，是完全確定無疑義的，那一處的東西，決不會混雜別處的東西在內，所以極純粹的研究起來，更爲便當，不然，單單拿了一件物品，要判斷他的□名確然是一件困難的事，有此原因，極願意跋涉許多路，僅僅搜尋十餘片斷裂破碎的磁質，我更希望大規模的收集，省政府或中山大學，能發派遣專員來任此事，收集以後，把各個窰地所搜集來的，分別陳列出來，供研究龍泉窰人們的參考，

廖君說，龍虎瓶自發見以來，約出現五十對，其中上等的有五對，價值每對千元以上，五對之中，祗有一對最完整，色釉亦最好，其餘四對，還是有配搭的，中等的價值在千元以下，下等的不過數十元，近百元左右，早年有一某甲，同了某乙合夥，購到龍虎瓶一對，價祗百元，某甲先已有了一隻是次一等的，他說就慫恿某乙，並分各得一隻，他把自己先前留下的一隻給某乙，某乙當時竟被他瞞過去了，及至後來曉得受騙，就同他打官司，某甲因此花費了一千五百元，官廳罰他建造劍池閣，但是目的仍然達到，適有一古董商來龍泉，就同某甲論價值，出至七千餘金，方要脫手，適因某椿案件，巡警正在他的門前徘徊，古董商以爲有什麼事情了，連夜逃去，（因爲當時盜墓有罪，買古董的人要同科的，）某甲七千元，就沒有賣得成，後來祗賣了近二千元，這是龍虎瓶中一段故實，現在好的龍虎瓶，大概都到美國去了，日本買到一對，牡丹瓶都片裝往法國去的不少，前幾年有一個法國人，由松陽天主堂的介紹來龍泉，專門搜集碎片，自從挖古器這件事情發生以後，大窰方面何止費了幾十萬，隨便挖挖的結果，總要弄到千數八百，但是我鄉有句俗話，「飛錢只當飛錢用，」一時吃喝賭博，用得精光，很少有人拿他買田地置產業的，廖君亦說清朝是沒有古窰的，因爲這種上釉的方法不曉得，明朝前期的很好，後期的就差了，龍泉縣志，「青瓷窰：昔屬劍川，自析鄉立慶元縣，窰地許屬慶元，去龍邑幾二百里，明正統時顧仕成所製者，已不及生二章遠甚，化治以後，質麤色惡，難充雅玩矣，」竹口的窰，就是顧仕成的窰，至於縣志說，自立慶元縣後，窰地遂屬慶元，這卻不對，大窰，半邊月窰，孫坑窰，溪口窰，現在仍舊是龍泉縣轄境，就我個人所曉得的，祗有竹口顧仕成的窰，是屬慶元，

龍泉八都土窰之內部

商場行市

上週紗市步堅

本埠棉紗市況一週來呈上山勢，步步穩昂，現貨市面細紗尤爲順利，上週交易雖無特殊之數量，更形起色，查長江一帶南如湖南北及河北牛莊等處，於近期數週中所辦現期貨將及十萬包，而一氣路線買進，尤爲年來所僅見，乃紗市前途之好現象也，實銷旣稍振作，積貨漸稀，市面原棉亦有轉機，於是委頓之人心，逐漸一變而向上，一週間期現紗漲況分述如次，

▲期紗 上週紗交易所十六支人鐘標準因大勢良好，人心傾向於買面，較前週漲一兩至三兩，共成交六萬九千包，▲現紗 上週現紗交易極暢，惟十支粗紗比較呆而價平，交易以廣東漢口爲最多，川湘等籍較大，賣價大二兩外，共成交一萬六千餘包，較前週增三千餘包，

上週之棉市

上週中棉市趨勢已由平穩而漸入堅定之境，其故由於美棉步形穩固，紗銷異常活潑，彙之各路新花出數不旺，而貨復好形缺乏也，茲將一週中現期貨市況分誌於後，

上週中現貨共做開一萬五千六百四十八包，到貨計通州花四百七十九包，餘姚花八千二百九十九包，

▲期棉 紗布交易所漢標全週中共成交四十八萬〇八百擔，

星期日之外棉

昨（二十三日）紐約棉市以大時及新花情形欠佳，致投機買進而漲，計各月十五個磅音，利物浦棉市十月期一月期價大四十至三十個磅音，現貨大四期各大一二四辦士，現貨大●三四辦士，孟買棉市初隨紐約而漲，但後以多頭了結而跌，計布羅溪大六羅比，奧姆辣及洛麥各大八羅比，

市價一覽

九月二十二日（禮拜日）

⊙匯兌

星期銀行封關無市

●各國幣價

鎊	[illegible]
英金票	每元 [illegible]
朝鮮票	每元 [illegible]
安南票	每元 [illegible]
義大利	每元 [illegible]
中國漢鈔	每元 [illegible]
交通漢鈔	每元 [illegible]
中央漢鈔	每元 [illegible]
法郎克票	每元 [illegible]
新加坡票	每元 [illegible]
香港鈔票	每元 [illegible]
東京老頭票	每元 [illegible]
花旗票	每元 [illegible]
英金四開	每磅 [illegible]
日金四開	每圓 [illegible]
菲律賓票	每元 [illegible]
英金	每磅 [illegible]
荷蘭票	每元 [illegible]
坎拿大票	每元 [illegible]
印度票	每羅比 [illegible]

●金市

現貨標金 足赤條金 沙金拾赤 [illegible]

●糖市

[illegible]

●滬北米市

[illegible]

●滬南米市

[illegible]

物品證券交易所

（標金煉見九七八標準）[illegible]

●銀洋錢市

[illegible]

●英美日倫市電訊

[illegible]

●紗布交易所一星期登帳價格表

順手十六支棉紗人鐘標準 [illegible]

（漢口細絨標準棉花）[illegible]

●上週上海證券物品交易所公定市價表

順手十六支棉紗（雙喜標準）（反手二十支廿支代用）[illegible]

●匯洋金銀錢洋銅元銀拆高低表

[illegible]

●大連油豆餅電一週比較表價

[illegible]

●現貨麵粉 ●雜糧 ●蘇州金銀市 ●蘇州錢市 ●無錫金市 ●無錫錢市 ●無錫米市 ●無錫雜糧市 ●無錫紗市

[illegible]

●紐約棉市

[illegible]

船期

▲進口輪船報告

九月二十三日 [illegible]

▲出口輪船報告

▲寧波班 ▲長江班 ▲北洋班 ▲南洋班 ▲通州揚州班 ▲崇海班 ▲穿山定海班 ▲定海石浦海門 [illegible]

外洋輪船報告

▲英國倫敦班 ▲舊金山班 ▲西雅圖班 ▲香港小呂宋 ▲溫哥武班 ▲意國郵船班 ▲德國亨寶班 ▲法國馬賽班 ▲呂宋爪哇班 ▲世界班 ▲青島大連班 ▲神戶長崎班 [illegible]

滬寧火車表

[illegible]

▲附誌 上海北站開行之七點鐘快車廢止，上海至南翔及上海至安亭二等客票 [illegible]

滬杭火車表

車站	下行車		上行車		車站
北站開	上8●05 特 上9●15 慢 下1●30 快 下6●30 夜		上7●15 特 上9●05 慢 下1●35 快 下5●45 夜		閘口開
南站開	上8●15 上9●0 下1●40 下6●40		上7●50 上9●40 下2●00 下6●10		杭州開
松江開	上9●20 上11●00 下2●53 下7●45		上8●32 上11●05 下3●05 下7●02		長安開
嘉善開	上10●09 下12●07 下3●48 下8●38		上9●03 下12●03 下3●43 下7●33		硤石開
嘉興開	上10●40 下12●49 下4●23 下9●15		上9●44 下12●57 下4●22 下8●17		嘉興開
硤石開	上11●14 下1●40 下5●03 下9●44		上10●08 下1●34 下4●59 下8●41		嘉善開
長安開	上11●49 下2●32 下5●44 下10●19		上11●01 下2●48 下5●58 下9●36		松江開
杭州開	下12●15 下4●00 下6●55 下11●15		下12●00 下4●12 下7●07 下10●35		南站到
閘口到	下1●00 下4●25 下7●16 下11●30		下12●10 下4●20 下7●15 下10●45		北站到

唐拾義佈告

久咳丸辨僞法

㈠僞品包內無驗貨券
㈡僞品或有僞驗貨券但翻印者像模糊不堪
如無上述諸弊方爲眞品將券交同總行即贈本廠美人畫向例一張換一張從不改章

中國國民黨政綱

改良農村組織增進農人生活（對內政策第十條）

制定勞工法改良勞動者之生活狀況保障勞工團體並扶助其發展（對內政策第十一條）

勵行教育普及以全力發展兒童本位之教育整理學制系統增高教育經費並保障其獨立（對內政策第十三條）

一切不平等條約如外人租借地領事裁判權外人管理關稅權以及外人在中國境內行使一切政治的權力足以侵害中國主權者皆當取消重訂雙方平等互尊主權之條約（對外政策第一條）

關於中央及地方之權限採均權主義（對內政策第一條）

中國國民黨上海特別市黨部宣傳部

上海銀行公會會員

中華滙業銀行廣告

[illegible]

上海銀行公會會員

四明商業儲蓄銀行

新式保管箱庫 [illegible]

愛蘭百利始創代乳粉

多數著名醫生說！「小孩初生。最宜哺以愛蘭百利一號代乳粉。（此粉質料精細。入水便溶。且不含糖質。無異人乳。以小孩消化力之薄弱。）小孩生第四個月後。須以愛蘭百利第二號代乳粉。因其含有燐質。能強健肌肉及腦質。在此時期。不可少此燐質之營養。六個月後。則小孩之消化力漸舒。必須飼以富於麥質之代乳品。即愛蘭百利三號代乳粉。最爲適宜」

各大藥房均有出售 育兒寶鑑函索附郵一分 上海廣東路四十號

愛蘭漢百利公司發行